iNscandicci

Mensile **FreePress** di informazione indipendente sulla città di Scandicci e zone limitrofe fondato nel 1991 · Anno 2019 Aprile

redazione@inscandicci.it | www.inscandicci.it | INscandicci

INVIACI LE TUE SEGNALAZIONI
392 8989021 - www.inscandicci.it/segnalazioni

INFISSI IN FERRO, ALLUMINIO E PVC
G.S. DI GALARDI SIMONE
Tel. 055 720334
www.gsdigalardisimone.it

Primo **PIANO** | *CRI: la luce dopo il tunnel*

CONTINUA A PAG. 02

SI RIPARTE!

TERRITORIO

EX CNR: MOLTO PIÙ DEI TULIPANI

CONTINUA A PAG. 05

ATTUALITÀ

PROCESSIONARIA, CI RISIAMO!

CONTINUA A PAG. 11

POLITICA

ELEZIONI COMUNALI *"INsondaggio"*

CONTINUA A PAG. 03

EVENTI

GLI EVENTI DI APRILE

CONTINUA A PAG. 07

DA VICINO.
DA LONTANO.
DA PRENDERE AL VOLO!

DAL 5 AL 15 APRILE
SCONTO FINO A € 250
SULL'ACQUISTO DI LENTI PROGRESSIVE

GARANZIA COMFORT
SODDISFATTO O CAMBI LENTI

CONSULTA IL REGOLAMENTO ALL'INTERNO DEL PUNTO VENDITA
Promozione valida sull'acquisto di un occhiale completo di lenti progressive selezionate.

Vieni a scoprire la promozione nei nostri **3 punti vendita di SCANDICCI**: Piazza Matteotti, 11 • Piazza Togliatti, 43 • Via Pisana, 289

INV OCCHIALINVISTA

Ad-One.it

Sociale Un'attesa durata anni

CROCE ROSSA SI RIPARTE!

La ripresa dei lavori alla struttura devastata dal rogo

Si vede la luce in fondo al tunnel, in merito alla realizzazione della sede – quella vera, definitiva! - della Croce Rossa (CRI) di Scandicci. Era il 13 marzo del 2017, quando un incendio devastò l'edificio di via Vivaldi in cui un mese dopo avrebbe dovuto essere inaugurato il quartier generale dell'associazione; da quel momento è iniziato un iter interminabile, che sta finalmente giungendo a conclusione.

Il nastro sarà tagliato fra dicembre e febbraio prossimi, intanto il 6 marzo scorso è iniziata la bonifica e la messa in sicurezza del cantiere, un cantiere da prendere a modello per come rispetta la legge 81: addirittura sono stati analizzati terreno e materiali da asporto per un perfetto smaltimento. Poiché la bonifica impone la rimozione totale di materiali e pareti interne, il presidente della CRI di Scandicci Gianni Pompei sta decidendo in queste settimane se approfittarne per apportare alcune ottimizzazioni rispetto al progetto originario per soddisfare richieste giunte via via dalla cittadinanza. Prima di vedere perché ci sono voluti due anni per riaprire il cantiere, diciamo che la CRI da tutta questa vicenda esce, tramite una transazione, con un danno economico diretto di 60mila euro (per costi di ATP, laboratorio e CTU, che spieghiamo più avanti) che non le saranno mai risarciti; con danni conseguenti al ritardo di attivazione dei servizi al piano terreno, ovvero ambulatori specialistici oltre a baby parking e baby point, ossia la possibilità di affidare i piccoli per qualche ora a personale qualificato in un ambiente garantito e sicuro. E, ultimo ma non ultimo, il danno morale, cioè «il profondo dispiacere – rivela il presidente Pompei - di leggere sui social commenti di persone, indubbiamente disinformate, che ci accusavano di inerzia o di essere responsabili dell'andamento delle cose».

E allora analizziamolo, l'andamento delle cose, che ha portato a due anni di stop ai lavori.

«A poche ore dal rogo – racconta Gianni Pompei – facemmo interdire il cantiere, che quindi non è mai stato sottoposto a sequestro, così da intraprendere subito un'azione di Accertamento Tecnico Preventivo (ATP) mediante un giudice che nominasse un Consulente Tecnico d'Ufficio (CTU), il quale doveva analizzare le cause e stabilire se la struttura poteva essere ripristinata oppure doveva essere demolita». Terminologia tecnica a parte, in pochi mesi sarebbe stato possibile decidere se proseguire i lavori o ricominciare tutto daccapo. Ma qualcosa ci mise lo zampino: iniziarono a presentarsi ditte, circa sei, a cui il costruttore – Carbon ED System – aveva subappaltato alcuni lavori; gli avvocati di queste ditte chiedevano ogni volta un rinvio delle udienze per poter studiare la documentazione… Accordare tutti ha fatto "perdere" più di un anno, dopodiché iniziò finalmente l'ATP. Ma non era finita: il 5 dicembre 2017 la stessa ATP fu sospesa perché una ditta in subappalto era fallita cinque giorni prima! Dunque altra interruzione… Poi, l'accelerazione finale, sino alla svolta dei giorni attuali con l'incarico riconfermato allo stesso costruttore.

di Luca Campostrini

SEDE CRI: I PERCHÉ DI CERTE SCELTE

La vicenda che abbiamo riassunto nell'articolo a fianco ha implicato il dover prendere decisioni forse non sempre comprensibili da parte di chi non era addentro alle cose.

Per esempio, ecco come il presidente Gianni Pompei motiva la decisione di aver proceduto con l'Accertamento Tecnico Preventivo (ATP): «Avremmo anche potuto riprendere i lavori subito il giorno dopo l'incendio – dice - con bonifica e messa in sicurezza a carico del costruttore e andare avanti, ma io volevo essere sicuro che la struttura, nel corso degli anni, avrebbe mantenuto i requisiti del progetto originario, per la sicurezza di tutti. Quindi l'ATP era obbligatoria; non era prioritario accelerare la consegna della sede, bensì essere certi che essa fosse idonea all'attività da svolgerci e questo lo poteva stabilire solamente un'equipe di professionisti con l'indirizzo di un giudice terzo che nominasse un tecnico di sua fiducia». Perché, inoltre, un anno fa non fu lanciata la raccolta fondi di cui tanto si parlò? «Perché all'epoca non sapevamo ancora a che titolo chiedere contributi, se per demolire e rifare tutto o per ripristinare, quindi per correttezza abbiamo preferito evitare», spiega Pompei, che aggiunge i ringraziamenti sia ai volontari, sempre impeccabili nella copertura delle emergenze con Delta44 e delle attività socioassistenziali, sia al Comune, per aver fornito la sede di piazza Boccaccio.

di L.C.

PAROLA ALL'ESPERTO

IL VALORE DELLE ARTI MARZIALI NELLO SPORT

Qual è il ruolo dello sport? Formare ed educare al rispetto delle regole e degli altri, alla lealtà, all'umiltà e al sacrificio. Anche se sappiamo bene che in certi sport accade il contrario a causa di una ossessiva ricerca della prestazione e del risultato a tutti i costi! Nonostante le Arti Marziali si siano trasformate anche in disciplina sportiva, con contenuti di spettacolarità e agonismo che non hanno nulla da invidiare agli altri sport, rappresentano da sempre un qualcosa che oltre a promuovere i valori positivi dello sport, sono regola di valori prima di tutto. Le arti marziali non fanno differenze, non hanno titolari né riserve, tutti sono trattati uguali nei limiti e nel rispetto delle proprie capacità, ognuno gareggia con se stesso per migliorarsi e diventare più forte col sacrificio, la tenacia, la pazienza, che insieme al fisico forgiano la forza di volontà. Esse sviluppano una forte appartenenza ed unione al gruppo, sanciti anche dalla divisa indossata: uguale per tutti. La lezione è il momento in cui si apprende, in cui si pratica e ci si migliora, il saluto all'inizio e alla fine significa rispetto per questo momento e rispetto per il maestro, che non solo ricambia ma che ha il dovere di incarnare l'insieme dei valori e delle virtù che vuole trasmettere.

Maurizio Tronconi
maestro e presidente della Scuola del Fiume CSWI asd

Dal 1977 l'ecologia è...
800 018141
SPURGHI CASENTINESI S.A.S.
VUOTATURA POZZI NERI E STASATURA CANALI
VIDEOISPEZIONI TUBAZIONI
Sede: SCANDICCI (FIRENZE) - Via Pisana, 60/62
Tel. 055 750.270 / 750.939 - Fax: 055 259.3671
Cell: 335 120.5253
E-mail: info@spurghicasentinesi.it
l'ambiente si può... ...l'ambiente deve essere

Vincenzo Russo
MASSAGGIATORE
Massaggi Curativi, Sportivi e Antistress
Riequilibrio Energetico
Via Nino Bixio, 9 - Scandicci (FI)
Tel. 055 2578372
Cell. 338 6077324
solo su appuntamento

RENAI S.R.L.
Officina autorizzata Iveco
CSI CERT ISO 9001
Sistema di gestione qualità certificato
Via di Rimotoso, 9 - Loc. Pianvallico
50038 - Scarperia e San Piero (FI)
Tel. 055 846727
Fax 055 846162
info@officinarenai.it
Centro Revisioni Auto e Autocarri IVECO TRUCK e BUS

NEW A SCANDICCI E Q4
A SCANDICCI
AUTOFFICINA AUTORIZZATA OPEL E MULTIMARCHE
preventivi e check-up gratuiti
via Giorgio Ambrosoli, 1 - Scandicci
tel. 055 752460 - autofficinaverdiscandicci@gmail.com
www.autofficinaverdiscandicci.it
OPEL
AV AUTOFFICINA VERDI

Elezioni comunali | Aggiornamenti dalla città

CANDIDATE A SINDACO, CHI ENTRA E CHI ESCE

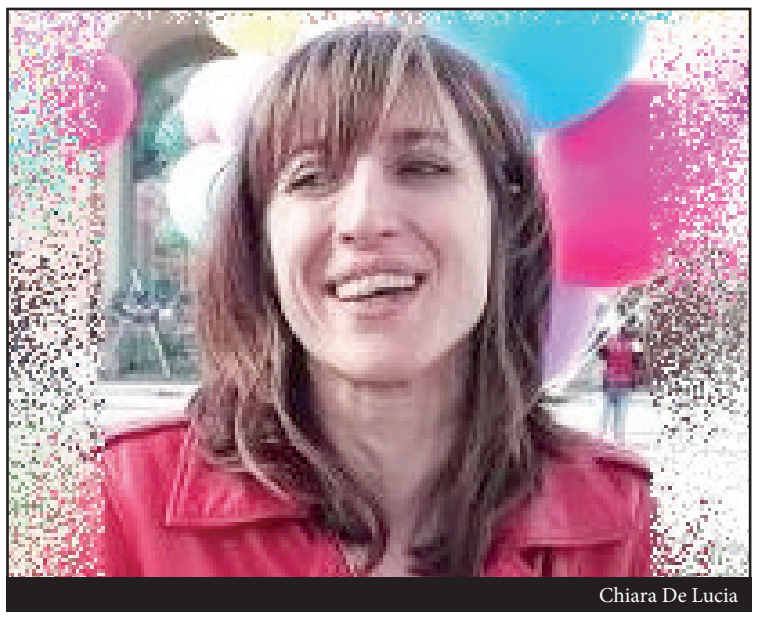
Chiara De Lucia

Claudia Dominici

Lo scacchiere politico di Scandicci è in continuo divenire, probabilmente perché quelle che si svolgeranno il 26 maggio saranno le più appassionanti elezioni amministrative degli ultimi lustri, a causa degli assetti mutevoli e "ballerini" – in termini di consensi - che hanno a livello nazionale le varie formazioni politiche.
Questa fluidità è dimostrata dal fatto che nel nostro mensile del mese scorso, facendo una sintetica panoramica sui soggetti politici che si apprestano a chiedere il voto degli scandiccesi avevamo presentato colei che all'epoca era considerata la candidata sindaca di Forza Italia, Claudia Dominici e, parallelamente, niente sapevamo della nuova lista civica "Aria che mancava".
Trascorsero solo pochi giorni e cosa successe? Che Forza Italia ritirò la sua candidata, mentre l'attuale consigliera del Gruppo misto in Comune, Chiara De Lucia, presentò appunto la sua creazione politica "Aria che mancava".
Siccome, per varie esigenze tecniche, una pubblicazione mensile come la nostra deve essere "chiusa" con largo anticipo rispetto a quando poi la trovate nelle vostre case o nei vari luoghi della città, al momento in cui la preparavamo non potevamo neppur lontanamente immaginare le novità che sarebbero occorse di lì a poco tempo. Novità che riepiloghiamo adesso.
Per Claudia Dominici l'improvviso "No, grazie comunque per la disponibilità" arrivato dai vertici è stato consequenziale all'accordo intercorso fra Susanna Ceccardi (Lega), Stefano Mugnai (Forza Italia) e Francesco Torselli (Fratelli d'Italia), che per Scandicci hanno deciso di correre in coalizione; a quel punto solo un candidato sindaco poteva essere espresso per tutto il centrodestra e la scelta del "triumvirato" è ricaduta sul leghista Leonardo Batistini. Dominici è ovviamente capolista tra i forzisti e, se Forza Italia dovesse ottenere anche un solo voto in più di Fratelli d'Italia coordinato da Claudio Gemelli, sarebbe automaticamente vicesindaca.
Si sente ben rappresentata sotto l'insegna di Leonardo Batistini?
«Il nostro programma, a cui abbiamo lavorato per molto tempo, con quello della Lega ha diversi punti in comune e altri meno – ha ammesso Dominici -, ma non credo che ci siano particolari problemi nello stabilire una linea concordata».
Passiamo alla novità di "Aria che mancava": De Lucia, dopo aver abbandonato il Pd ormai diversi mesi fa, si pone adesso agli occhi degli elettori come alternativa di centrosinistra al ricandidato sindaco Fallani. Vuole puntare, fra l'altro, sulla maggior connessione sociale, sul dare un impulso al civismo che a suo dire l'attuale sindaco non ha considerato adeguatamente e su scelte urbanistiche diverse dalle attuali. Ha deciso di presentare la sua lista alla cittadinanza, circa un mese fa, con una festa in piazza Matteotti, durante cui oltre ai punti cardine del programma è stato distribuito un questionario, compilabile anche online, che aiuterà a definire i dettagli del programma stesso con la partecipazione degli scandiccesi.

di Luca Campostrini

ELEZIONI AMMINISTRATIVE: partecipate al nostro *"INsondaggio"*

Da semplici cittadini dotati di senso civico siamo convinti che sempre, politiche o amministrative, le elezioni siano un momento straordinariamente importante per la vita di una comunità, almeno fintanto che l'ordinamento della nostra società continuerà a essere di matrice democratica. Quindi, per inciso, ci auguriamo che ciò avvenga a tempo indeterminato! Anche la nostra testata giornalistica avverte dunque la responsabilità di "accompagnare", di "abbracciare" gli sviluppi politici che settimana dopo settimana stanno conducendo gli scandiccesi a maturare una scelta elettorale invece di un'altra, da esprimere domenica 26 maggio. In tale prospettiva abbiamo allora deciso di monitorare la tendenza di voto che si evolve in riva di Vingone giorno dopo giorno. Per capirsi, potremmo parlare di sondaggio, che però, per definirsi tale, richiede risorse che non tutti hanno; che poi in tanti affermino di fare sondaggi, anche in assenza dei requisiti minimi previsti dalla legge, è un altro discorso… Noi quindi Vi invitiamo semplicemente a esprimere la Vostra intenzione di voto – in modo assolutamente anonimo – sul nostro sito inscandicci.it direttamente dalla home page. I risultati, integrati da rilevamenti effettuati in città, saranno pubblicati sul numero di maggio di INscandicci (mensile cartaceo) quindici giorni prima delle consultazioni, come impone la normativa.

di L.C.

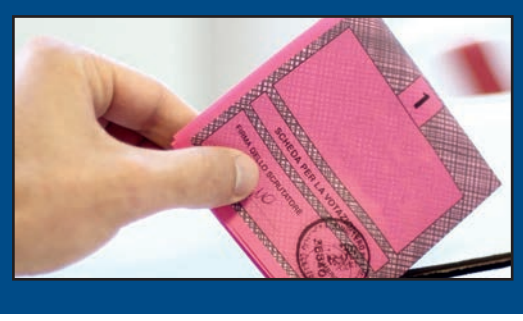

Costruzioni e Restauro
Ristrutturazione facciate e coperture
Ristrutturazioni civili e rurali
Pavimentazioni Rivestimenti in genere
Fognature, Scavi e Rinterri
Opere con Piattaforma aerea
fgimpresa@gmail.com
cell. 393 85 82 173

VIZI DI PEPE
ABBIGLIAMENTO DONNA
COLLEZIONE PRIMAVERA-ESTATE
Via G. Amendola, 26 - Scandicci - FI - cell. 338 3452639
vizi di pepe vizi_di_pepe

REF-DIG srl
via Benozzo Gozzoli, 5/2 - 50018 SCANDICCI (FI)
oltre 25 anni di serietà e competenza nello smaltimento di ogni tipologia di rifiuto
055 7221200
www.refdig.it - info@refdig.it

Bozi Nails Spa
CENTRO ESTETICO SCANDICCI
SENZA APPUNTAMENTO
LUNEDI' - SABATO - ORARIO: 09.00 - 20.00
333 1123033
Via Dante, 33 - Scandicci
Cell. 333 8499992
Via G. Carducci, 33 - Scandicci
Cell. 333 8499992
Bozi Nails SPA
Bozinails
MANICURE
PEDICURE
MANICURE E PEDICURE CON SEMIPERMANENTE
RICOSTRUZIONE GEL
MASSAGGIO
CERETTA

Viabilità Manca solo l'autorizzazione da Roma

LO SVINCOLO DELL' A1 SI AVVICINA!

Quando a fine febbraio l'auditorium del Centro Rogers ospitò la serata di presentazione del progetto del nuovo svincolo autostradale, la cittadinanza accorse in numero consistente, segno di un significativo interesse verso un'opera ritenuta da molti indispensabile e urgente. È bene precisare che - a fronte del clima ottimistico che si respirava, come se fossimo tutti lì a brindare già all'inizio dei lavori – per adesso sul tavolo del ministro delle Infrastrutture Danilo Toninelli è stato inviato un progetto che potremmo definire, per capirci, di "prefattibilità". Un progetto approvato dal Cda di Autostrade per l'Italia e che ha già la fattibilità economica, ovvero la copertura, di cinque milioni di euro. Poi, e solo poi, se l'autorizzazione del ministero arriverà, si potrà passare al progetto esecutivo: a quel punto, dopo che saranno state apportate tutte le modifiche e i correttivi necessari – immancabili in questi casi - verosimilmente dovrebbero bastare nove mesi per realizzare l'opera. Il punto – o il problema - è che sebbene i soldi siano pronti, siamo in Italia, dove i tempi per dare il via libera a opere neanche tanto impegnative sono di norma lunghissimi, se paragonati a quelli di tanti Paesi in cui in pochi mesi si decide e si inizia a fare le cose. Lo conferma il fatto che il placet per questo svincolo dell'A1, se non ci saranno imprevisti, dovrebbe arrivare fra un anno! Nell'attesa, iniziamo a capire come sarà articolata quest'opera: innanzitutto sarà fatta una rotatoria in via Minervini all'altezza dell'autodemolitore e in essa sboccheranno via Bosio e via Castelnuovo, che saranno allargate; dalla rotatoria una strada, passando sotto la FI-PI-LI, porterà all'area già esistente di accesso al casello dell'A1. È chiaro che contestualmente rimarrà "in servizio" lo svincolo sulla superstrada, così da permettere l'ingresso anche a chi arriva dall'Empolese o da Firenze. Il concetto che anima l'opera è quello di dividere in due i flussi di accesso all'autostrada, dimezzando di conseguenza il numero di vetture in transito ma allo stesso tempo integrandosi con la viabilità già esistente, per limitare costi e carte bollate autorizzative. Il sindaco Sandro Fallani ha colto l'occasione per rinnovare l'accorato appello affinché chi di dovere si sbrighi a "evadere le carte", perché questo svincolo, dice, è davvero fondamentale e avrebbe ricadute pesantemente positive per la collettività. Non solo per liberare gli automobilisti - obbligati a spostarsi quotidianamente in quell'area tormentata dalla compresenza di A1 e FI-PI-LI - dall'angoscia che immancabilmente li affligge, ma anche per favorire e incentivare le attività commerciali nel distretto scandiccese. Un esempio immediato? «La Savino Del Bene Trasporti – ha spiegato il primo cittadino - che così potrebbe avere vita più facile nel rispettare i tempi per far arrivare le merci al porto di Livorno».

di Luca Campostrini

"CITTÀ FUTURA" CRESCE SEMPRE PIÙ

Il centro commerciale naturale di Scandicci che fa capo al consorzio Città Futura ha dispiegato ancor più le proprie ali. In virtù di un protocollo d'intesa firmato dal sindaco Sandro Fallani e dal presidente di Città Futura Vittoriano Farsetti, la rete di esercizi commerciali non comprende più solamente via Pascoli, la zona di piazza del Mercato e l'asse urbano fino a piazza Matteotti, ma va ad integrare i negozi anche delle zone lungo le direttrici di via Roma e via Paoli, di via Monti, di via Foscolo, di via San Bartolo in Tuto, di via Galilei e Luzi, oltre a tutti gli esercizi di piazza Resistenza, riunendo così al suo interno anche i negozi de La Maschera.

di L.C.

GRAZIATO IL "BANCOMAT" A LE BAGNESE

Sembra niente, ma in una zona dove gli ATM (normalmente detti bancomat) sono più rari di un agnello in una riserva di lupi, anche un solo dispositivo fa la differenza: da qui la preoccupazione dei residenti di Le Bagnese quando a fine febbraio è stato chiuso quello di via Silvestro Lega di Intesa Sanpaolo. Ma ecco che l'intercessione del sindaco Fallani presso la direzione regionale del gruppo bancario è servita ad avere la rassicurazione circa la riattivazione dell'erogatore di valuta, che rimarrà in servizio, è stato promesso, sino a fine 2019. Intanto saranno trovate soluzioni per avere in futuro ATM anche in assenza di filiali bancarie, per esempio presso negozi o pubblici esercizi.

di L.C.

CASELLINA, I NUOVI PARCHEGGI IN VIA BOITO

È stato inaugurato il nuovo parcheggio di via Boito a Casellina, che consta di ottantotto posti - tre per disabili - accanto alla scuola d'infanzia Italo Calvino. L'opera rientra fra i lavori di riqualificazione dell'area di largo Spontini, dove si sta procedendo alla realizzazione della nuova rotatoria di forma allungata, che avrà immissioni dalle vie Pacini e Cherubini, mentre le uscite saranno sulle vie Boito, Zandonai e largo Spontini, il cui senso di marcia sarà invertito. In via Boito è stato previsto un primo tratto con tredici posti a spina di pesce a partire dalla nuova rotatoria, più altri dodici in linea fino ad arrivare all'incrocio con via di Sollicciano, che sarà soggetta anch'essa a riasfaltatura della carreggiata, sostituzione dei lampioni e abbattimento delle barriere architettoniche. Con l'apertura del parcheggio è fissato anche il divieto di sosta una volta al mese per pulizia, in un orario che non interferisce con l'uscita dalla scuola e con il rientro serale dal lavoro: la pulizia del parcheggio sarà effettuata il terzo martedì del mese dalle 17 alle 18,30. La riqualificazione dell'intera area di largo Spontini passa anche dalla pulizia e dalla restituzione pubblica, anche ad uso parcheggio, dell'area privata adiacente, passata in carico al Comune.

di A.B.

Parcheggio di via Boito

Tre anni di lavoro | Lo strumento di pianificazione urbanistica targato Fallani

PIANO OPERATIVO: L'EX CNR PASSA AL COMUNE

Rendering del parco nell'ex Cnr

L'ultima seduta, questo mese, del consiglio comunale dell'amministrazione di Sandro Fallani è quella dell'approvazione definitiva del piano operativo e delle modifiche al piano strutturale, gli strumenti di pianificazione urbanistica che decideranno il volto della città per i prossimi cinque anni.
I tecnici hanno lavorato tre anni per mettere a punto il piano e la lavorazione ha coinvolto tutta la cittadinanza, che ha partecipato a trenta incontri per raccogliere ed esporre i propri suggerimenti.
Adesso il piano operativo e la variante al piano strutturale hanno ricevuto il via libera dalla regione Toscana e dalla Sovrintendenza e per diventare esecutivi a tutti gli effetti hanno bisogno solo dell'ultima approvazione da parte del consiglio comunale scandiccese.
«È un piano che contraddistingue lo strumento di governo del territorio - ha detto l'assessore Giorgi con delega ai Lavori pubblici - che porterà a uno sviluppo della città in modo sostenibile; dal 2017 abbiamo avviato un processo di partecipazione aperto ai contributi del territorio, che ha visto la partecipazione di associazioni di categoria e stakeholder (attrattori di interessi economici, ndr). Il tutto ha portato a luglio 2017 all'adozione degli strumenti».
Il piano strutturale non determina l'edificabilità dei suoli, ha solo il compito di dare indirizzi per la futura gestione del territorio, mentre il piano operativo è invece lo strumento urbanistico che attua gli indirizzi del piano strutturale e che, nel dettaglio, interviene dove, come e quanto si può intervenire nella trasformazione, valorizzando la tutela del territorio comunale, sia nelle aree urbane che nelle aree agricole.
Il piano operativo è associato a una serie di norme sugli edifici esistenti; le aree già esistenti costituiscono il 95% del piano. In tutto sono state ridotte le aree edificabili, rispetto a quanto deciso 5 anni fa, di circa il 50%: con l'accoglimento di parte delle osservazioni i metri quadri in meno di edificazioni previste (rispetto alle previsioni del regolamento urbanistico del 2013) sono 63.521, di cui 39mila per funzioni produttive.
Con questa variante, il dimensionamento del piano strutturale si riduce di 57.121 mq rispetto allo strumento vigente.
Tra le aree di trasformazione ce ne sono alcune di rilievo: «Per l'area ex Cnr - ha dichiarato l'assessore Giorgi - sono previste funzioni pubbliche come il campus per gli studenti del Polimoda. In più, il parco del Cnr passa al Comune: saranno fatte opere di urbanizzazione nonché piste ciclabili e i cittadini saranno coinvolti nel decidere la destinazione d'uso degli immobili presenti. Nel centro di Scandicci, tra il parco del Cnr e quello dell'Acciaiolo, ci sarà un polmone verde di 10mila metri quadrati».
Altra area di trasformazione segnalata da Giorgi è la riqualificazione di piazza Togliatti con un ripensamento dello spazio pubblico: sono previsti più servizi e aree commerciali, mantenendo comunque il mercato settimanale.

di Alessia Benelli

RESIDENZE ARTISTICHE: AL TEATRO STUDIO "LA BANCA DEI SOGNI"

È partito definitivamente il progetto delle residenze artistiche al Teatro Studio Mila Pieralli di Scandicci.
Il primo spettacolo andato in scena è stato quello del Teatro dell'Elce. Il secondo è 'La banca dei sogni' che sarà sul palco del Mila Pieralli ad aprile.
È un gruppo di giovani milanesi della compagnia Domesticalchimia, che si occupano di questo spettacolo, anche se è qualcosa di più di una semplice rappresentazione teatrale. È una ricerca antropologica sui sogni. "Nella prima fase della residenza - spiega Francesca Merli, regista dello spettacolo - abbiamo intervistato moltissime persone di tutte le età sui loro sogni. Grazie all'associazionismo capillare presente a Scandicci - continua Merli - abbiamo intervistato circa 140 persone e contiamo di arrivare a intervistarne quasi 200. Siamo stati alla scuola primaria all'istituto Russell-Newton, alla casa del popolo, all'Auser poi abbiamo incontrato il coro del 1925, ma siamo stati anche in giro per le piazze".
Sarà uno spettacolo insolito, perché gli scandiccesi saranno invitati a salire sul palco per raccontare i loro sogni. La compagnia è costituita dalla regista Francesca, dagli attori Davide Pachera e Laura Serena e infine dalla sound designer Federica Furlani.
Lo spettacolo andrà in scena il 5, 6 e 7 aprile al Teatro Studio alle ore 21, la domenica anche alle 16:45.

di A.B.

La-banca-dei-sogni

LA TUA PUBBLICITÀ SU iN scandicci
055 8970265

LA NUOVA ERA
NEGOZIO DI CASALINGHI
CON PIÙ DI 10MILA ARTICOLI
DETERSIVI - CARTOLERIA - FERRAMENTA
... E TANTO ALTRO ANCORA...

VIA DUPRÈ, 26 SCANDICCI
Aperto tutti i giori 09-20 orario continuato
Aperto anche la domenica 9-20 orario continuato

EUROLAMPART®
PRODUZIONE E VENDITA
ILLUMINAZIONE E COMPLEMENTI D'ARREDO
DAL LUNEDÌ AL VENERDÌ 08,30 - 13,00 \ 14,00 - 17,30
O SU APPUNTAMENTO CHIAMANDO IL NUMERO 055 7310687
EUROLAMPART THE LIVING LIGHT
WWW.EUROLAMPART.IT

MUOVERSI IN CASA CON SICUREZZA

- MONTASCALE
- SOSTITUZIONE VASCHE E RISTRUTTURAZIONE BAGNI
- SCOOTER ELETTRICI, SOLLEVATORI, PIATTAFORME ELEVATRICI

CENTAURUS RETE ITALIA
Scopri il nostro catalogo su www.centaurusreteitalia.it
FINO A 10 ANNI DI GARANZIA
Chiama subito il nostro consulente, la visita è **gratuita**.
Ti aiuterà a trovare la soluzione ideale al prezzo migliore.
Informazioni al numero **055 7301639**
ABBATTIMENTO BARRIERE ARCHITETTONICHE
Visita il nostro ufficio di consulenza tecnica e finanziamenti a Scandicci, Via Duprè 24 da Lunedì a Venerdì dalle ore 10,00 alle 17,00

Ambiente e territorio | Non solo tulipani all'ex CNR

FIORI, MUSICA E... GELATO D'ASINA!

Arcadia

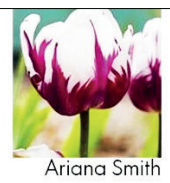
Ariana Smith

Ballade Chic

City of Vancouver

Dallas

Dirk van Kleef®

Lo scorso anno fu un successo e - al netto dell'effetto novità – le premesse indicano che questa seconda edizione di "Wander and Pick - Il parco dei fiori e della scienza" (Via Pantin 63, aperto dal 30 marzo a fine aprile tutti i giorni con orario 10-19) supererà il numero di visitatori e il livello di gradimento del 2018.
Il motivo è che lo spirito con cui è stata concepita questa iniziativa è farla evolvere, arricchire e trasformare edizione dopo edizione.
La magnificenza di fiori e colori che colpisce l'occhio, a ben vedere è solo la declinazione più immediata e palese di un progetto che ha i propri punti di forza in ben altre espressioni; resta comunque indiscutibile l'importanza del tripudio cromatico floreale: questa volta i tulipani sono accompagnati da circa 20mila narcisi, per un totale di 300mila fiori!
Ma l'area che l'anno passato ospitava i tulipani è stata "lasciata a sé stessa", senza alcun tipo di intervento, allo scopo di studiare cosa la natura fa spontaneamente quando non è "pilotata" dall'uomo. Un laboratorio en plein air, insomma. Più in generale, floricoltura intesa come test biologico, un campo per sperimentare "strumenti" alternativi all'uso della chimica in favore della sostenibilità ambientale a Scandicci.
Il "luogo scenico" di tulipani e narcisi è invece spostato verso via Galilei (lato Polimoda): l'ideatrice di "Wander and Pick" Alessandra Benati e il suo staff hanno creato con i fiori una scenografia sullo stile dell'opera della pittrice ucraina Sonia Terk Delaunay (1885-1979), che proprio dei colori fece la sua cifra.
Fra le novità, il recupero del pomario: dodici vialetti alternati, uno ripulito e uno selvatico, per consentire di osservare anche lì come la natura si sviluppa senza intervento umano. Si passeggia e ci si rilassa all'ombra di specie esotiche di alberi da frutto; cartelli informativi spiegano tutto quello che c'è da sapere su alberi e storia del frutteto. Una vera chicca è la "sala" che Benati ha avuto l'intuizione di ricavare creando una piccola radura nell'intrico del pomario: vi si tengono i concerti e ci si può rilassare su lettini di balle di paglia!
Da non perdere la degustazione del gelato "Fior d'asina", fatto col latte delle asine amiatine allevate a Scarlino dall'università di Pisa per sperimentare proprio il loro prezioso latte; un gelato anche al gusto di fiori medioevali, distillati da un antico laboratorio fiorentino.
"Wander and Pick" è autofinanziato, il che, se da un lato crea comprensibili difficoltà, dall'altro dà ai responsabili la libertà di non dover compiacere nessuno e poter fare ciò che davvero ritengono giusto.
Il 12 aprile alle 9:30 al castello dell'Acciaiolo si tiene un convegno su "Latte d'asina: dalla tradizione alla scienza", con distribuzione gratuita di latte; partecipa l'assessora regionale Stefania Saccardi. Al termine un concerto con quartetto d'archi.
Proprio in tema di concerti, "Wander and Pick" ne propone dieci (vedere pagina degli eventi, anche su inscandicci.it) il sabato alle 16 e la domenica alle 11:30 e alle 16:00 a ingresso libero.

di Luca Campostrini

ASTROFILI SCOPRONO STELLA VARIABILE

L'Associazione Astrofili Fiorentini (AAF), che a dispetto del nome è scandiccese a tutti gli effetti e ha sede a Mosciano, ha scoperto negli ultimi mesi una nuova stella variabile, cioè una stella la cui luminosità varia nel tempo. Identificazione e dati del corpo celeste sono stati ottenuti da Nico Montigiani e Massimiliano Mannucci (soci dell'AAF) tramite l'osservatorio Margherita Hack, mentre Matteo Santangelo (dell'osservatorio di Capannori) ha curato ricerche bibliografiche, analisi dei dati e pubblicazione.
La stella si trova nella costellazione dei Gemelli e pulsa con tre periodi contemporaneamente (1h:42min., 1h:18 min. e 1h:49 min.). La scoperta è consultabile su: http://www.astronomerstelegram.org/?read=12458.

di L.C.

IL "MURO PER SOFIA"

Il murale realizzato un mese fa da Francesco Forconi – in arte Skim – sulla facciata del PalaRialdoli a Scandicci nell'ambito dell'iniziativa "Un muro per Sofia", è un forte messaggio a favore della ricerca sulle malattie rare pediatriche.
Un settore delicatissimo, che vede schierata in prima linea l'associazione "Voa Voa Onlus – Amici di Sofia", (www.voavoa.org) promotrice dell'evento, fondata nel 2013 da Guido De Barros e Caterina Ceccuti, genitori di Sofia, la bambina spentasi a dicembre del 2017 all'età di sette anni a causa della LDM (Leucodistrofia Metacromatica). Eloquente il motto dipinto da Skim: "Rari, non invisibili!", che riassume l'indifferenza della medicina e della società verso un bambino vittima di una malattia rara.

di L.C.

Murale - Muro per Sofia

PAROLA ALL'ESPERTO | UOVA E COLESTEROLO: FALSI MITI

Le uova sono state spesso demonizzate perché si credeva che, contenendo colesterolo, ne determinassero un aumento nel nostro organismo con conseguente incremento del rischio di sviluppare malattie cardiovascolari. Studi recenti hanno sfatato questo falso mito.
In realtà il colesterolo ingerito con l'alimentazione incide solo per il 10/20% sui livelli ematici di colesterolo stesso. Chi ha il colesterolo alto dovrebbe invece ridurre gli zuccheri e i carboidrati raffinati, che stimolano l'enzima che ne determina la produzione. Le uova, al contrario, sono una fonte di proteine ad alto valore biologico, vitamine (A, B2, acido folico, B6, B12, D) e sali minerali (ferro, calcio, fosforo, potassio). Ognuno di noi, salvo in alcuni casi specifici come per esempio i soggetti diabetici, può mangiarne anche uno al giorno. Sono un prezioso aiuto per donne che soffrono di amenorrea e ipofertilità, ipotiroidismo, stanchezza cronica...
L'importante è scegliere uova biologiche da galline ruspanti, ossia quelle di categoria 0! Non devono essere cotte a lungo: meglio scegliere la cottura alla coque, in camicia o semisode (bollendole solo 5 o 6 minuti) per favorirne la digeribilità. Se consumate a colazione garantiranno più energia, concentrazione e sazietà durante tutta la giornata. Al mattino potreste fare dei pancake frullando un uovo, mezza banana, 2 o 3 cucchiai di farina di avena, un pizzico di lievito, latte vegetale q.b. e servirli con un velo di confettura di frutta senza zuccheri aggiunti. Le uova quindi sono un alimento da consumare consapevolmente, senza le paure che tanto spesso ancora le circondano.

D.ssa Sara Martini

LA RUBRICA DI *Marketing*

di Simone Raveggi

IL VALORE DELLA MARCA | IL BRAND E LE NOSTRE SCELTE

C'è una notizia positiva: il marchio italiano di maggior valore ha sede qui da noi, a Scandicci. Gucci infatti è risultata prima nella classifica "BrandZ Top 30 Most Valuable Italian Brands 2019" appena pubblicata da Wpp e Kantar, davanti a TIM, Enel, Kinder, Ferrari; Prada è al sesto posto, tanto per restare in zona. Sicuramente un motivo di vanto per il nostro territorio e la conferma della capacità di valorizzare ottimi prodotti con marche apprezzate nel mondo. Ma che cos'è in realtà una marca? Che cosa rappresenta per un consumatore? La marca è quel valore aggiunto che fa la differenza fra prodotti simili, è l'insieme di percezioni, impressioni e sensazioni che suscita, è l'idea che si forma nella mente del consumatore. Quindi è un qualcosa non reale ma astratto, indipendente dal prodotto materiale. Provate a fare questo esperimento. Prendete una bottiglia vuota di uno champagne di prestigio, mettiamo un Moët & Chandon, riempitela con un qualsiasi spumante brut di scarsa qualità, poi senza dire nulla fatelo assaggiare a qualche vostro ospite. Vedrete che il risultato, condizionato dall'etichetta, saranno per lo più esclamazioni di apprezzamento, teste che annuiscono in segno di approvazione, espressioni da sommelier esperti in preda all'estasi. L'idea radicata di una marca tende a favorire una certa percezione del prodotto. Una buona marca trasmette caratteristiche che interessano alla gente, ha una sua precisa personalità basata su elementi specifici. Volvo ad esempio si distingue per l'attenzione alla sicurezza, Barilla trasmette il valore della famiglia, Duracell si caratterizza per la durata del prodotto, Ryanair per la convenienza. Sostanzialmente la marca è una promessa al consumatore; il prodotto deve essere all'altezza e coerente con essa, guai a tradire le aspettative. "Zoppas li fa e nessuno li distrugge" recitava uno slogan di elettrodomestici negli anni '80, dove chiaramente la promessa era quella della robustezza; se avessero messo sul mercato prodotti scadenti, il rapporto di fiducia con il consumatore sarebbe stato irrimediabilmente compromesso. Spesso la marca serve a noi consumatori come guida nella scelta d'acquisto, ce la semplifica, ci riduce l'ansia di compiere errori (se è della marca X, tanto male non sarà); perché ci aiuta a farci un'opinione sul prodotto e a trovarci degli elementi distintivi rispetto agli altri. In altri casi la marca diventa il modo per condividere valori, prestigio, autostima. È il caso della moda, degli orologi, delle auto. E qui è ancora più chiaro il maggior valore che viene attribuito dal marchio. Il livello di coinvolgimento personale per una marca può essere diverso. Posso ricordarmi di averla sentita senza avere un particolare rapporto (si parla di "share of voice"), può essere una di quelle che mi viene subito in mente pensando ad un certo prodotto ("share of mind"); in alcuni casi la marca è così forte che diventa sinonimo stesso del prodotto: dove hai messo i Post It, passami uno Scottex, mi faccio un bagno nella Jacuzzi. Posso invece esserne un vero fan, un "apostolo", perché per me rappresenta qualcosa di speciale, ce l'ho nel cuore ("share of heart"). Si pensi a cosa significa per migliaia di seguaci la moto Harley Davidson: ben più di un prodotto (la moto), ma piuttosto l'appartenenza a una famiglia, a una filosofia, significa fascino, libertà, avventura. Anche la Nutella, la Apple, Ikea, sono marche nel cuore di molti consumatori. Per le imprese la marca è un valore economico talvolta enorme. Per tornare qui a Scandicci, la marca è quella cosa che differenzia l'azienda famosa (che commissiona borse di qualità e ci mette il suo nome), dal produttore terzista (che ha competenze produttive di eccellenza ma non è conosciuto). Un patrimonio intangibile, difficile da riprodurre, che si costruisce negli anni e va continuamente alimentato con competenza, attività di marketing, investimenti, pazienza; e, nei mercati mutevoli come oggi, anche con una buona dose di fortuna.

Eventi | Fiere, spettacolo, Liberazione e... Pasqua!

Gli eventi DI APRILE

Come non iniziare dall'"evento per eccellenza", il 21 aprile, ovvero la data che quest'anno simboleggia la Resurrezione di Cristo? Una giornata, la Pasqua, che a parte le funzioni religiose a cui assistere nelle tante chiese del territorio, vedrà diversi scandiccesi recarsi a Firenze per assistere al tradizionale volo della colombina e allo scoppio del carro. E poi le immancabili gite fuori porta per passeggiate e pic-nic sulle bellissime colline di Scandicci, raggiungibili in poche decine di minuti. Per chi non vuole allontanarsi dalla città, il parco dell'Acciaiolo resta un'eccellente alternativa.

Il 25 aprile, Festa della Liberazione, prevede diversi appuntamenti, che troverete nel dettaglio su **inscandicci.it**.

Domenica 7 alle 10:45 nella sala consiliare del Comune, "XIII Concorso Nazionale Vito Frazzi per Giovani Musicisti".
Alle 15:00 allo stadio Turri la partita di calcio Scandicci 1908 – Massese 1919.

Lunedì 8 alle 21:15 per "Auroradisera" al Teatro Aurora va in scena "Decameron. Un racconto italiano in tempo di peste", con Tullio Solenghi. Regia di S. Maifredi.
Alle 21:15, per il ciclo La febbre del lunedì sera, al cinema Cabiria è in programma "Dove non ho mai abitato", con Emmanuelle Devos e Fabrizio Gifuni; regia Paolo Franchi (Italia, 2017, drammatico).

Giovedì 11 – domenica 14 dalle 8:30 alle 19:30 in piazza Matteotti, "Street Food Festival", tipico mercato di cibi di strada.

Sabato 13 alle 20:00 al Teatro Studio "Argentina 2019: musica, memoria e cultura", concerto di musica classica e folkloristica.

Sabato 13 – domenica 14 tutto il giorno in via Pascoli "Festa dei fiori", la fiera di fiori e artigianato.
Alle 21:15 alla chiesa di San Giuliano a Settimo concerto d'archi "Memorial Marcello Bocelli", con giovani violoncellisti e coro della Pieve.

Domenica 14 alle 11:00 all'auditorium del Centro Rogers per l'ultimo appuntamento de "Il libro della vita" lo scrittore fiorentino Marco Vichi e il noto giallista Carlo Lucarelli dialogano su temi che riguardano la letteratura.
Alle 15:00 allo stadio Turri la partita di calcio Scandicci 1908 – Ghivizzano Borgoamozzano.

Martedì 16 alle 21:00 al Teatro Studio, presentazione del documentario sulla Pieve di San Giuliano a Settimo; regia di Vincenzo Zappia in collaborazione con Open Villas, Auser, Cui-Ragazzi del Sole, Aido, Young Artist.

Mercoledì 24 alle 21:00 nella sala consiliare del Comune, lo spettacolo "L'eccidio nazifascista di Niccioleta - La fame, la miniera, la guerra, la Resistenza, la morte", storia dei minatori uccisi nel 1944 dai nazifascisti.

Sabato 27 – domenica 28 dalle 8:30 alle 20:00, "Fiera del prosciutto", con tipologie di prosciutto da tutta Italia.

Domenica 28 alle 15:00 allo stadio Turri la partita di calcio Scandicci 1908 – Aquila 1902 Montevarchi.
Domenica 28 tutto il giorno alla pieve di San Giuliano a Settimo, "Festa della Madonna dei fiori".
Al parco di Poggio Valicaia "Trekking a sei zampe".
Dalle 8:30 alle 19:30 a Scandicci Centro "Vetrina antiquaria" e "Mercatino arte e ingegno".
N. B. Eventi suscettibili di variazioni.

di Luca Campostrini

FESTA DELLA MADONNA DEI FIORI A S. GIULIANO A SETTIMO

Organizzata dalla locale parrocchia, la Festa della Madonna dei fiori (28 aprile) è un evento di cospicua rilevanza per i fedeli, anche perché affonda le radici in un terreno di centenaria tradizione ed è celebrato sempre la prima domenica successiva alla Pasqua. Le iniziative partono sabato 27 col mercatino di ricamo e cucito, sempre molto apprezzato e che si chiude la sera della domenica. Alle 18:30 è la volta della "Messa degli anniversari di matrimonio": vengono festeggiati i 10, 20, 25, 30, 40, 50, 60 e una coppia rinnova addirittura i 70 anni! Domenica 28 sante messe alle 8, 11:15 e 17, dopodiché via alla suggestiva processione con la statua della Vergine, il momento certamente più coinvolgente dei festeggiamenti.

di L.C.

MUSICA ALL'ARIA APERTA AL CAMPO DEI TULIPANI

Oltre ai workshop di composizioni floreali (7 e 13 aprile dalle 14:30 alle 18), alle degustazioni di gelato d'asina, di infusi, di birre artigianali e alle visite al pomario, Wander and Pick propone quest'anno una serie di concerti e performance.
30, 31 marzo e 7 aprile alle 11:30 Gabriele Pierini intrattiene i presenti col suo testo originale "Tulipa ed Ecluso".
6 aprile alle 16.00 Giulio Barsotti e Riccardo Landi.
7 aprile alle 16.00 Victorya Vashkina e Evgeny Bolotskiy.
12 aprile alle 12.30 Quartetto d'archi.
13 aprile alle 16.00 Mabe Lab World.
14 aprile eventi alle 11.30 e alle 16.00.
20 aprile alle 16.00 Quartetto d'archi.
21 aprile evento alle 11.30; alle 16.00 Victorya Vashkina e Evgeny Bolotskiy.

di L.C.

MECC_ART, CORSI GRATUITI PER DIVENTARE IMPRENDITORI MECCANICI

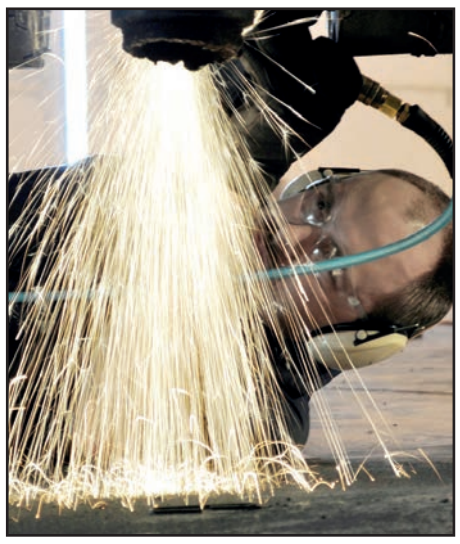

Il Russell - Newton di Scandicci e Confartigianato Imprese promuovono due corsi gratuiti finanziati dalla Regione per sei adulti over 30 e sette giovani dai 18 ai 29 anni (inattivi, inoccupati o disoccupati con diploma di scuola secondaria superiore) che vogliono diventare imprenditori. I corsi, denominati Mecc_Art, in 76 ore di lezione daranno orientamento, formazione e consulenza per la creazione di impresa e lavoro autonomo nel settore della meccanica strumentale. Le iscrizioni scadono il 15 aprile e possono essere effettuate, tramite posta o consegnate a mano, presso CEDIT (via V. De Gama 145/151 a Firenze o in via Pian dei Carpini 98/106 sempre a Firenze); informazioni allo 055/489597 e su www.cedit.org.

di L.C.

NUOVA STAGIONE DEL PARCO DI POGGIO VALICAIA

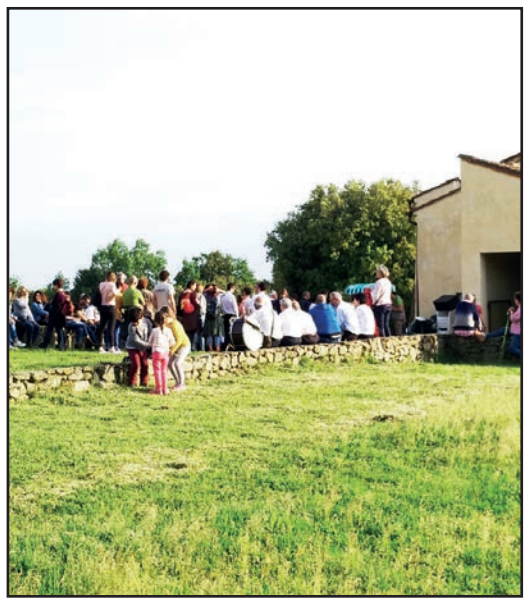

Da una decina di giorni ha riaperto i battenti (nel fine-settimana ore 09-19:00) il suggestivo Parco museo di arte ambientale di Poggio Valicaia di via della Poggiona. In occasione della Festa di primavera sono stati inaugurati sia il bar ristoro, fornito di prodotti a chilometri zero e di olio extra vergine d'oliva prodotto proprio all'interno del parco, sia una nuova segnaletica atta a dare ai visitatori indicazioni complete per "accompagnarli" nei vari spostamenti; rinnovata anche la delimitazione delle aree: di color arancione quelle a parco e di color viola la zona bosco. Da sottolineare che il parco è divenuto "dog friendly", ovvero adatto anche per portarci i cani.

di L.C.

GLI EVENTI A SCANDICCI?
INSCANDICCI.IT/EVENTS
vai sul sito e scopri tutti gli eventi che ci sono ogni giorno nella ns. città e/o CONDIVIDI il TUO evento

ADDIO ritenzione idrica, insonnia, stress, fame nervosa... KILI DI TROPPO
PRENOTA LA TUA CONSULENZA GRATUITA A
SCANDICCI
Via G. Donizetti 61
Tel. 055 0734674
NATUR HOUSE
Esperti in Educazione Alimentare
www.naturhouse.it

DAL LUNEDÌ AL GIOVEDÌ 07.00 - 13.30 | 15.30 - 19.30
VENERDÌ E SABATO 07.00 - 19.30
DOMENICA 07.30 - 13.00
Pan Dolce
FORNO • PASTICCERIA • CAFFETTERIA
PRODUZIONE PROPRIA
Non c'è niente di meglio di un'ottima colomba artigianale, per tutti i gusti!!
Classica • Cioccolato • Cioccolato e pere • Gocce di cioccolato e cuori al pistacchio • Cereali e frutti rossi
SIAMO IN PIAZZA G. MARCONI, 18 - TEL. 055 3892877
SEGUICI ANCHE SU FACEBOOK E INSTAGRAM!
APERTI ANCHE LA DOMENICA DI PASQUA DALLE 7.00 ALLE 13.00
Pan Dolce Original
PRESENTA QUESTO COUPON ALLA CASSA E AVRAI IL 10% DI SCONTO SULLA COLOMBA DEL TUO GUSTO PREFERITO!!

MONDO RISPARMIO

PROMOZIONE VALIDA DAL 13 AL 28 APRILE

SOLO NELLA SEDE DI SCANDICCI

VIA FRANCOFORTE SULL'ODER 38 - MERCATINOSCANDICCI@GMAIL.COM

APERTO TUTTI I GIORNI DALLE 9.00 - 20.00

SOLE DETERSIVO LAVATRICE 1 LT. ASS.

~~€ 1,45~~ **€ 0,89**

DIXAN POLVERE LAVATRICE 15 LAV.

~~€ 4,90~~ **€ 3,79**

SVELTO DETERSIVO PIATTI 1 LT. ASS.

~~€ 1,39~~ **€ 0,99**

SGRASS. CHANTECLAIR 850 ML. ASS.

~~€ 2,90~~ **€ 1,99**

RIO PAVIMENTI 1250 ML. ASS

~~€ 1,59~~ **€ 1,10**

QUASAR 650 ML. ASS.

~~€ 1,99~~ **€ 1,49**

WC NET 700 ML. ASS.

~~€ 1,90~~ **€ 1,45**

COCCOLINO AMMORB. 750 ML. ASS.

~~€ 1,69~~ **€ 1,10**

ACE CANDEGGINA 1 LITRO

~~€ 1,10~~ **€ 0,85**

LISTERINE COLLUTTORIO 500 ML. ASS.

~~€ 4,20~~ **€ 3,20**

PASTA DEL CAPITANO DENTIF. ASS.

~~€ 2,50~~ **€ 1,49**

DENTIFRICIO ERBORISTERIA

€ 1,20 + OMAGGIO SPAZZOLINO DA € 1,59

SPUMA DI CHAMPAGNA DOCCIA 500 ML. ASS.

~~€ 1,20~~ **€ 0,89**

BOROTALCO DEO SPRAY 150 ML. ASS.

~~€ 3,29~~ **€ 2,29**

PANTENE SHAMPOO E BALSAMO ASS.

~~€ 2,65~~ **€ 1,69**

PRIL LIQUIDO LAVASTOV. 650 ML. ASS.

~~€ 4,59~~ **€ 3,59**

MONDO RISPARMIO

BOBINA CARTA
~~€ 2,90~~ **€ 2,20**

SACCO SPAZZATURA 90X120 CM
~~€ 2,90~~ **€ 1,69**

SAPONE LIQUIDO MANI
~~€ 1,35~~ **€ 1,00**

CARTA IGIENICA REGINA ASS.
~~€ 2,99~~ **€ 2,20**

CARTA PER STAMPANTI
~~€ 3,90~~ **€ 2,99**

LAMETTE GILLETTE BLUE II ASS.
~~€ 2,50~~ **€ 1,69**

STENDINO JOLLY
~~€ 9,99~~ **€ 6,99**

LINES SETA ASSORBENTI ASS.
~~€ 2,90~~ **€ 2,30**

TERRICCIO UNIVERSALE
~~€ 1,30~~ **€ 0,95**

PATTUMIERA
~~€ 7,90~~ **€ 4,29**

ACCHIAPPACOLORE GREY 16+4
~~€ 3,90~~ **€ 2,50**

SALVIETTINE UMIDIFICATE ASS.
~~€ 1,05~~ **€ 0,69**

RICAMBIO SWIFFER
~~€ 1,50~~ **€ 0,75**

TAPPETINI CANE MULTIUSO 60X60 CM
~~€ 2,90~~ **€ 1,69**

VAPE PIASTRINE
~~€ 3,90~~ **€ 2,50**

VAPE LIQUIDO
~~€ 5,95~~ **€ 3,30**

VASCHETTE CESAR ASS.
~~€ 0,80~~ **€ 0,60**

VASCHETTE SHEBA ASS.
~~€ 0,69~~ **€ 0,40**

E MOLTO ALTRO ANCORA...

Dietro le quinte Lo storico carro si prepara alla Pasqua

IL BRINDELLONE: PROTETTO DA UN'AZIENDA DI SCANDICCI

Il Brindellone in attesa di essere "armato"

Lo scoppio del carro della mattina di Pasqua richiama da sempre un'enorme quantità di pubblico in piazza del Duomo a Firenze e anche da Scandicci i fedelissimi dell'antica tradizione arrivano numerosi. Ma in quanti, sanno cosa succede all'imponente struttura di legno (il carro attuale risale alla fine del XV secolo, sebbene la tradizione sia collocabile ai primissimi anni del XII secolo) nei giorni precedenti alla pirotecnica manifestazione? Va da sé che specialmente dopo gli ultimi lustri, contrassegnati in tutto il mondo da attentati terroristici, la sorveglianza del "Brindellone", come si usa appellare comunemente il carro dalle nostre parti, rappresenta una fase oltremodo delicata. Se infatti qualcuno volesse attaccare al carro, confusi fra i vari esplosivi "innocui" e atti solamente a regalare al pubblico le emozioni che tutti conosciamo, dei veri e propri ordigni in grado di deflagrare portando morte e devastazione, beh, non gli sarebbe difficile farlo, potendo accedere al deposito di via Il Prato dove lo storico carro rimane custodito nel corso dell'anno. Ecco allora la necessità di affidare a qualche istituto di sorveglianza le sorti non tanto o non solo del carro, quanto piuttosto delle migliaia di spettatori che gremiscono la piazza antistante la cattedrale la mattina di Pasqua. Bene, fino all'ultima edizione, l'incarico di sorveglianza e protezione è stato conferito dal comune di Firenze a un'azienda di Scandicci, la Securtal, specializzata proprio nel ramo della sicurezza in pressoché tutte le sue declinazioni. L'azione di controllo, da parte dell'istituto di sorveglianza di volta in volta incaricato, inizia di norma alle 17 del mercoledì santo, quando arrivano gli incaricati della ditta Pirotecnica Soldi, deputata a fornire e a sistemare sul carro il materiale esplosivo e i relativi congegni finalizzati a innescare la sequenza di esplosioni. L'operazione di "caricamento" del carro non è semplice né breve: richiede infatti un paio di giorni e termina il venerdì mattina; da quel momento lo storico Brindellone se ne sta buono in attesa dell'arrivo, la mattina di Pasqua, dei buoi addobbati a festa che lo traineranno fino al sagrato del Duomo. Durante le circa 48 ore in cui gli addetti, in orario diurno, "armano" l'enorme struttura lignea, gli agenti dell'istituto di sorveglianza rimangono a fare la guardia 24 ore su 24. «È una sensazione indescrivibile poter stare qui, a tu per tu con questo carro che ha centinaia di anni, sapendo che la domenica sarà al centro dell'attenzione e ammirato da un'enorme quantità di persone», racconta un agente di Securtal che ha ripetuto più volte quest'esperienza.

Un'esperienza che è un privilegio, ci viene da dire, perché consente di osservare e proteggere anche l'altra protagonista dell'evento che a Pasqua incanta le migliaia di fiorentini e turisti: la colombina, che se ne sta in una teca rivestita di velluto color porpora in attesa di essere sistemata sul cavo lungo cui "volerà" per scoprire dal lenzuolo l'altare della cattedrale.

di Luca Campostrini

I VOLTI DELLA CITTÀ | L'artista racconta: "La musica mi ha salvato dalle discriminazioni"

TOTÒ BARTOLI, DA NAPOLI A SCANDICCI

Totò Bartoli, nome d'arte Nago, è nato a Napoli nel 1988. Ha iniziato a studiare pianoforte dall'età di sei anni presso una scuola di musica a Casoria, un comune in provincia del capoluogo campano.

Nel 1997 insieme alla sua famiglia si è trasferito a Scandicci, perché i suoi genitori avevano vinto un concorso all'ospedale di Careggi.

Come è stata la tua esperienza in città?

"Purtroppo ho subito discriminazioni, venivo additato come il ragazzo che veniva da Napoli. Ho sofferto il razzismo. Venivo spesso emarginato per il fatto di non avere lo stesso modo di pensare. Ho vissuto momenti difficili nel corso di un'adolescenza priva di amicizie. Ero in pieno conflitto con i miei coetanei dai 9 ai 16 anni circa. Ho perdonato e ho superato il dolore delle offese e l'ignoranza del razzismo. Alla fine ho conosciuto anche persone buone tra Firenze e Scandicci che oggi mi apprezzano".

Dopo le scuole medie cosa hai fatto?

"Ho frequentato le superiori per qualche anno, sempre a Scandicci, poi ho abbandonato la scuola per dedicarmi alla mia carriera artistica".

E poi cosa è successo?

"A 16 anni ho iniziato a studiare canto, mentre a 17 ho cominciato a scrivere canzoni, anche se seriamente ho scritto contenuti più maturi a partire dal 2015, l'anno in cui ho lanciato la mia posizione in qualità di artista sul web. Intanto sono cresciuto tantissimo sul web conoscendo il parere di molti produttori in tutta la penisola".

Sei anche un cantautore.

"In realtà sono un artista poliedrico. Sì, ho scritto un testo ispirandomi al film Hackico, mi sono immedesimato nel padrone che dopo la sua morte scrive una lettera al suo fedele cane dicendogli che 'starà sempre al suo fianco'. Il brano è stato premiato da un produttore della Universal Music, ma ancora non è stato commercializzato. Inoltre - continua Bartoli - ho scritto una canzone ispirandomi al libro 'Il piccolo principe', dove mi sono immedesimato nel protagonista".

Sei stato definito un rapper dell'educazione.

"Sì, una signora mi ha definito così, mentre io preferisco essere chiamato un rapper costruttivo. Nei miei testi non parlo di alcol, droga o soldi, bensì di quello che mi succede, è una sorta di sfogo, tento di dare un messaggio positivo a chi mi ascolta".

Quando è nata la passione per il rap?

"Nel 2003, da ragazzo adolescente, ho iniziato a seguire la scena rap, ascoltando la musica di Tupac Shakur. Nel 2004 mi sono appassionato al reggaeton. Considero Nicky Jam come uno dei miei artisti preferiti e confido un giorno di riuscire ad essere come l'artista americano".

Dove abiti adesso?

"Ho ancora la residenza a Scandicci ma vivo stabilmente a Milano".

Ma fai anche altri lavori per vivere?

"Sì, lavoro come cameriere per mantenermi e come arrangiatore in uno studio dietro la stazione centrale di Milano".

Ed ecco la tua passione per il reggaeton…

"Il mio primo singolo autoprodotto, sotto una mia etichetta, dovrebbe uscire il 4 maggio in dialetto napoletano e si intitolerà Nziem 'a te, sarà un brano con miscugli di generi: reggaeton, rap, pop con sonorità sudamericane".

di Alessia Benelli

I VOLTI DELLA CITTÀ | Nonostante la malattia... "Hanno ancora paura di me quando gioco"

ROBERTO FONDI, 3 VOLTE CAMPIONE ITALIANO

Roberto Fondi è nato e cresciuto a Scandicci. I suoi genitori gestivano il bocciodromo di Vingone negli anni Sessanta e lui, che oggi ha quasi 63 anni, è nato con una disabilità fisica e cognitiva: lo sport lo ha salvato. Da quando ha cominciato a camminare – il che è avvenuto tardi, a causa della malattia - ha iniziato a giocare a bocce nella struttura di famiglia e quando la gestione è passata ad altre persone, queste lo hanno sempre accolto con gioia. Fino a pochi anni fa riusciva a giocare in piedi, adesso la situazione è peggiorata. Il 63enne si muove in carrozzina dal 2004 e stenta a parlare, ma si fa capire benissimo a gesti. Nel corso della sua carriera sportiva Fondi ha ottenuto molti successi sportivi: è stato tre volte campione italiano. Ha vinto il primo titolo a Bevagna nel 1997, il secondo a Benevento nel 2007 e il terzo a Piacenza nel 2010. Allora giocava in piedi con i normodotati. Ha vinto poi il Pegaso dello sport nel 2011, riconoscimento insignito ogni anno dalla Regione Toscana agli sportivi che si sono distinti nel corso del tempo. "Per fare questo sport servono precisione, calma e anche una certa predisposizione", afferma Paolo Fondi, fratello di Roberto, che segue da sempre nelle sue avventure sportive. Lo sport delle bocce non è semplice. Prima di fare un'azione bisogna dire se si vuole colpire il boccino o un'altra boccia. Niente è lasciato al caso. "Quando sono in campo non guardo nessuno e non sento le parole di nessuno, mi concentro e basta", fa capire Roberto. A volte le gare durano anche per ore. La sfida più lunga di Roberto è stata quella per la finale di Benevento. Oggi il campione gioca a bocce in carrozzina: ne ha una più bassa che gli permette di toccare il terreno di gioco rimanendo seduto. "Quando gioco, gli altri hanno ancora paura di me", spiega Roberto, la cui precisione continua a far tremare i polsi ai suoi sfidanti. Roberto continua ad allenarsi almeno due volte alla settimana per circa quattro ore. Lo fa assieme ai suoi compagni di squadra. Sono otto i compagni di Roberto, due di loro sono donne (da sottolineare, visto che lo sport è ancora prettamente maschile). Anche gli altri compagni di Roberto hanno delle disabilità motorie. L'attività dei bocciofili è davvero prolifica, anche nella nostra città. Ogni anno a novembre viene organizzato un meeting nazionale dello sport, migliaia di persone raggiungono il bocciodromo di via di Scandicci Alta. Poi ogni settimana la Po.Ha.Fi (Polisportiva Handicappati Fiorentini), l'associazione con cui è tesserato Roberto, è impegnata in qualche competizione. Insomma, la vita di un campione di bocce è parecchio attiva. Roberto ha ovviamente bisogno di essere accompagnato. "Gli faccio da autista, dirigente e lo accompagno alle sue gare, negli ultimi anni anche io ho iniziato a giocare a bocce", spiega il fratello Paolo. "Il problema è che fare questo sport costa - prosegue l'uomo – ci sono le trasferte, le iscrizioni ai tornei, i kit delle bocce (Roberto ne ha quattro ed ognuno costa oltre 100 euro, ndr). Insomma, servirebbe un aiuto economico".

di Alessia Benelli

L'assessora Lombardini: «Può provocare gravi danni a piante, animali e persone»

PROCESSIONARIA, È LOTTA AL BRUCO DEL PINO

Arriva la primavera ed inizia la lotta ai nidi di processionaria del pino, un insetto che può recare gravi danni alle piante e agli animali, persone comprese, e che è presente in prevalenza in questo periodo.
Quest'anno il bruco si riproduce più tardi rispetto al passato a causa del freddo. La processionaria del pino è una farfalla le cui larve – bruchi - si sviluppano su conifere e in particolare sui pini. Allo stadio larvale questo insetto oltre a danneggiare le piante può causare gravi danni alla salute di persone e animali a sangue caldo, provocando l'insorgenza di reazioni epidermiche e allergiche. Si riconoscono facilmente, perché gli insetti costruiscono dei nidi tra gli aghi del pino che sembrano un batuffolo di cotone.
Sono le amministrazioni comunali a doversi occupare di debellare la presenza dell'insetto di concerto con le aziende che si occupano del verde pubblico, a Scandicci la società Alia.
"Abbiamo già iniziato a controllare la presenza dei nidi di processionaria nelle sedi scolastiche, in prossimità degli edifici pubblici e nei parchi con conifere - afferma l'assessora all'Ambiente Barbara Lombardini -. Interveniamo poi su segnalazione quando ci fanno sapere che ci sono i nidi. Gli addetti, attraverso una piattaforma aerea, tagliano i rami dove gli insetti hanno fatto il nido e poi lo bruciano. Per ora abbiamo tolto 423 nidi presenti su 119 alberature, l'attività si è svolta dal 23 febbraio al 7 di marzo, abbiamo operato nell'area di Romero nell'anello di San Giusto, nell'area verde e nei parchi di tutte le scuole. Ovviamente se ci verrà segnalata la presenza di altri nidi interverremo prontamente". Nel caso in cui nonostante l'attività di eliminazione dei nidi siano ugualmente avvistati transiti di processionarie sul terreno, è necessario fare una segnalazione telefonica all'ufficio Ambiente (0557591.245/288) e in attesa dell'intervento tenere lontani bambini e animali domestici dall'area di rilevamento.
Il problema della processionaria insorge quando gli insetti scendono dagli alberi, per questo il Comune e Alia hanno posizionato delle trappole. "Si tratta di coni di plastica che mettiamo sui fusti degli alberi in modo che l'insetto, anziché arrivare sul terreno, vada a finire all'interno dei coni. Per ora ne abbiamo messi 23 – spiega Lombardini -. Le abbiamo piazzate su alcuni alberi della scuola Staccia Buratta, Rita Levi Montalcini e alla Toti". La gravità delle reazioni che si manifestano in persone o animali a causa della processionaria varia sensibilmente in relazione alla durata, alla quantità e al tipo di contatto con i peli urticanti, oltre che alla sensibilità specifica del soggetto coinvolto. In caso di contatto con occhi, di inalazione o ingestione, la raccomandazione è di effettuare un rapido controllo medico. In caso di contatto con la pelle il Comune consiglia di buttare acqua fredda sulla zona interessata. Chi ci rimette di più però sono i nostri amici a quattro zampe, soprattutto i cani. "L'unico modo per prevenire il contatto - spiega l'assessora – è tenere il nostro cane al guinzaglio".

di Alessia Benelli

ABBATTUTI 14 ALBERI MALATI NELLE VIE AGNOLETTI E TORRICELLI

Sono state abbattute dal comune di Scandicci, nelle vie Agnoletti e Torricelli, quattordici piante con gravi problemi di salute, che avrebbero compromesso la sicurezza dei cittadini. Gli alberi smantellati, quattro aceri in via Agnoletti e dieci pioppi cipressini in via Torricelli, saranno sostituiti con altrettante piante, di specie consone alla presenza in città e in linea con i principi della biodiversità all'interno dell'habitat urbano. "Anche gli alberi hanno un ciclo di vita - ha detto l'assessora al verde pubblico Lombardini -, accusano problemi che devono essere presi in considerazione".

di A.B.

VINGONE, INAUGURATO IL "VIALE DELL'UMANITÀ E DEI DIRITTI UMANI"

A metà marzo è stato inaugurato il 'Viale dell'Umanità e dei Diritti Umani': dodici alberi intitolati a dodici personalità straordinarie negli ultimi due secoli. Da Rita Levi Montalcini, Premio Nobel per la Medicina nel 1986 a Gandhi, politico e filosofo pacifista. E poi Rosa Parks, attivista per i diritti civili e anche Gianni Rodari, scrittore e pedagogista. Non potevano mancare Nelson Mandela, Premio Nobel per la Pace 1993 e Martin Luther King, Premio Nobel per la Pace 1964. Indispensabile un ricordo per Madre Teresa di Calcutta, Premio Nobel per la Pace 1979. Un viale che nel tempo collegherà idealmente fra loro, col suo messaggio di pace, molte scuole di Scandicci.

di A.B.

Viale dell'Umanità

BOCCE, QUALCHE CURIOSITÀ

È uno sport antichissimo, si racconta che in Turchia siano state ritrovate antenate delle bocce risalenti al 7000 a.C. Questo sport è suddiviso in differenti specialità, le più diffuse sono la raffa, il volo, la pétanque e le bocce sull'erba. A seconda della specialità cambiano alcune regole del gioco e il materiale delle bocce. Nella prova tradizionale, sono tutte accomunate da un obiettivo principale: posizionare, secondo le regole del gioco, la propria boccia il più possibile vicino al pallino; oppure indirizzare la propria boccia su un'altra. Da metà degli anni '80 sono state introdotte delle nuove prove in cui l'obiettivo cambia a seconda del test preso in considerazione.

di A.B.

VIA DONIZETTI SENZA BARRIERE ARCHITETTONICHE

Il Comune ha stabilito lavori di abbattimento delle barriere architettoniche lungo tutta via Donizetti, da piazza Di Vittorio fino all'incrocio con via Rialdoli, per un percorso completamente accessibile ai disabili che si muovono in carrozzina tra i quartieri di Casellina e Scandicci centro. I lavori dovrebbero concludersi entro il 2019.
L'amministrazione sta inoltre rifacendo gli attraversamenti pedonali e la segnaletica nei quartieri. Particolare attenzione sarà data alla realizzazione dei raccordi tra i marciapiedi e il piano della carreggiata con l'installazione delle segnaletiche tattili e plantari per i non vedenti.

di A.B.

iNscandicci
Mensile FreePress di informazione sulla città di Scandicci e zone limitrofe

Editore e Concessionaria Pubblicitaria: STUDIO GRAFICO IMAGE S.A.S.
Sede Legale | Amministrativa: Via Filippo Brunelleschi, 6 PRATO (PO)
Sede Operativa: Via Palestro, 18G Campi Bisenzio (FI)
Pubblicità: Tel.e Fax **055 8970265 -** info@inscandicci.it - www.inscandicci.it
Stampa: I.T.S. s r.l. Industrie Tip. Sarnub - Via Abate Bertone, 14 - 13881 Cavaglià (BI)
Distribuzione: FSC soc. coop. Via Pistoiese, 387G Firenze
Direttore Responsabile: Luca Campostrini - redazione@inscandicci.it
Impaginazione: Andrea Chiarelli e Federico Sada per Studio Grafico Image s.a.s.
Inserzioni pubblicitarie: Studio Grafico Image s.a.s. - info@stampadaimage.it
Periodico d'informazione locale. Anno XXVIII n. 1 del 11 Aprile 2019. Num. R.G. 1086/2017
Num. Reg. Stampa 7. del 13/07/2017 Tribunale di Prato

Dati non raccolti presso l'interessato. Si informa che ai sensi dell'art. 24, comma 1, lett. C, del D.Lgs 196/2003 (codice in materia di protezione dei dati personali), il consenso per il trattamento dei dati personali, non è richiesto in quanto i dati sono provenienti da pubblici registri, elenchi, atti o documenti conoscibili da chiunque. Nel rispetto della normativa vigente in materia di protezione dei dati personali (art. 13 del D.Lgs 196/2003). La informiamo che i suoi dati personali, non sensibili, sono raccolti e trattati da Studio Grafico Image s.a.s. al solo fine dell'invio presso la sua residenza del periodico gratuito "In Scandicci". Il responsabile del trattamento è Studio Grafico Image s.a.s.. Potrà in ogni caso richiedere l'eliminazione dei Suoi dati e in contemporanea la sospensione dell'invio della sua copia esercitando l'art. 7 scrivendo a Studio Grafico Image s.a.s., via Palestro, 18G 50013 Campi Bisenzio (FI).

Gonzalez: "Orgoglioso della Champions e siamo in piena forma"

LA SAVINO DEL BENE PUNTA AI PLAY-OFF

Cesar Hernandez Gonzalez - Preparatore atletico

In questa dura stagione, la Savino Del Bene ha dovuto affrontare una partita ogni tre giorni con continui spostamenti in Europa. Sappiamo benissimo quanto sia difficile preparare al meglio le partite e far tenere una condizione adeguata a tutte le giocatrici. Per farlo ci vuole uno staff preparato per le grandi competizioni, spesso ci dimentichiamo di chi lavora per far risplendere le stelle in campo. Ci vogliono fuoriclasse dentro e fuori dal parquet. Basta pensare che nella scorsa stagione con lo stesso staff la Savino Del Bene non ha avuto infortuni e quest'anno ha recuperato in tempi record Vasileva, grazie al capolavoro dello staff medico e di quello dei fisioterapisti.

Uno dei fuoriclasse della Savino Del Bene è sicuramente l'aiuto allenatore e preparatore Cesar Hernandez Gonzalez. Cesar è da anni che lavora con Parisi. Prima della Savino Del Bene è stato secondo allenatore nel campionato francese con l'head coach, stesso ruolo ricoperto nella selezione della Nazionale spagnola.

Cesar, qual è il bilancio di questa prima esperienza in Champions?

«È stato un bilancio buono, non era facile arrivare primi nel girone con Schwerin, Lodz e Conegliano. Era un girone molto difficile e siamo riusciti ad ottenere il primo posto, purtroppo non è bastato ad essere testa di serie. Dalle urne è uscita una squadra forte come il Fenerbahce. Sapevamo che sarebbe stata dura, ma abbiamo ben figurato. Logicamente vogliamo fare sempre di meglio, il nostro obiettivo era vincere, stesso obiettivo delle migliori squadre d'Europa, ma a farlo è solo una formazione...».

Come sta la squadra dal punto di vista fisico?

«Dal punto di vista fisico sta bene, ha lavorato bene fino ad oggi. Quando lavori con una grande squadra è sempre difficile ottenere la perfezione, perché devi gestire i carichi di lavoro ma anche i riposi, perché è fondamentale non accumulare stanchezza. Ora – spiega il preparatore atletico della Savino Del Bene – posso dire che la squadra è in salute e pronta per i play-off».

Coppa Italia e Champions possono aiutare per questa fase finale di stagione?

«Non ci sono allenamenti migliori che giocare partite di alto coefficiente emotivo e tecnico. Le esperienze dove devi mantenere alta la concentrazione in ogni secondo ti fanno crescere, non c'è dubbio».

Cosa ti ha reso più orgoglioso fino ad oggi?

«Il mio orgoglio è stato quello di aver portato il nome di Scandicci e della Savino Del Bene nel mondo. La Champions non è una competizione come le altre: ha un fascino speciale, diverso. Un'emozione che ti entra dentro. La partita contro il Fenerbahce è stata vista ovunque. Loro erano una squadra esperta, noi eravamo alla prima avventura in Champions, ci siamo giocati la qualificazione fino in fondo: questo è motivo di grandissimo orgoglio»."

di Lorenzo Mossani

SAVINO DEL BENE: È TEMPO DI PENSARE A DIVENTARE CAMPIONI D'ITALIA

E ora lo scudetto. Lo avevamo detto più volte, questa squadra può e deve sfruttare questo gruppo per vincere qualcosa. In più c'è la grande possibilità di sfruttare la "testa" di Conegliano e Novara, ancora impegnate a conquistare la Champions. La strafavorita non può che essere Scandicci, per molti motivi. In primis la crescita di alcune giocatrici chiave: Vasileva, che finalmente sta trovando confidenza col parquet oltre ad aver migliorato il suo feeling con la palleggiatrice Malinov. Al centro Adenizia da Silva è tornata ad essere la regina dei muri. Impressionante il suo contributo nei primi due set contro il Fenerbahce: Vargas e Bricio non riuscivano a passare. Enrica Merlo è davvero al top della condizione fisico-mentale, in ricezione è una tra i migliori liberi, in difesa è il migliore. In regia c'è l'alternanza giusta fra la reginetta Malinov e una giocatrice esperta come Caracuta. Stevanovic ha il carattere delle campionesse del mondo della Serbia, per lei il secondo posto non esiste! Da verificare la continuità di rendimento di Haak, apparsa in alcune partite stanca e non al 100%. Parisi non si è fidato, evidentemente, del cambio naturale: Valentina Zago, che in questa stagione è stata davvero poco utilizzata. Dulcis in fundo c'è da esaltare ancora una bellissima regular season di Lucia Bosetti: lei è veramente l'ago della bilancia per equilibrare la fase difensiva e l'attacco. Insostituibile.

di L.M.

La realizzazione di un sogno | La società nell'olimpo del futsal femminile

CF PELLETTERIE IN SERIE A1!

CF Pelletterie calcio a 5

Il sogno A1 è realizzato. Il CF Pelletterie è stato promosso con 5 giornate di anticipo in Serie A1 di calcio a 5 femminile. La degna conclusione di un progetto perfetto. Tutto ebbe inizio quando al presidente Beniero Fanfani venne una folgorazione rimanendo affascinato dal futsal (calcio a 5, termine che deriva dalla fusione di fútbol de salón, ndr) femminile e, di lì a breve, formulò un accordo per inglobare nella propria società le atlete appartenenti all'allora Mobicco Coverciano. Correva l'anno 2010 e cominciava un'autentica avventura che ha portato la società a quello che oggi è il traguardo sempre sognato, sebbene nel 2011 la raggiunse già, la Serie A divisa in territori. Ripartendo con un solido progetto arrivano 2 vittorie in Coppa Toscana, 2 secondi posti in Campionato e la promozione in A2 con conquista dei play-off al primo anno. Poi la storia: il 3 marzo scorso al Palazzetto dello Sport di Scandicci di via Rialdoli, davanti ai suoi sempre numerosi sostenitori, il CF Pelletterie batte 2-0 il Perugia e conquista la serie A1. E ora? L'obiettivo della società è quello di mantenere la categoria, ma facendo i passi giusti, non più lunghi della gamba come si suole dire, con in mente la costituzione anche di un settore giovanile per il quale comunque ci sarà da lavorare nel medio e lungo periodo. Non è semplice trovare il momento più bello di questo percorso, ce ne sono stati tanti. E forse non necessariamente è legato ad un episodio o a una vittoria particolare, ma bello è stato tutto il cammino che ha permesso di centrare gli obiettivi con un gruppo storico. Ecco, bellissimo è stato festeggiare insieme a loro. Il momento peggiore invece è stata la sconfitta quest'anno in Coppa Italia, una delusione forte. In mente rimangono sicuramente tanti gesti tecnici ed atletici delle giocatrici: il più bello, questo sì, è legato al match decisivo col Perugia, quando il duo Pasos-Teggi ha confezionato una super-azione che ha portato alla rete che ha sbloccato il risultato: slalom sontuoso con assist del capitano Paula Pasos per Giulia Teggi che con una gran girata siglava l'1-0. È da lì che il sogno è diventato realtà.

di Lorenzo Mossani

PAROLA ALL'ESPERTO

L'ALLEATO CONTRO I CHILI DI TROPPO

Glucomannano, ricordate questo nome perché da oggi potrebbe diventare uno dei migliori alleati per il controllo del peso. L'antica cultura asiatica ha scoperto secoli fa i prodigi di questa pianta, ricca di fibre utili contro l'assorbimento dei grassi, per regolare l'intestino e tenere sotto controllo la pressione alta.
Il glucomannano è una fibra estratta dalla radice di un tubero originario del Giappone. Proprio in questa terra il glucomannano viene ampiamente utilizzato in cucina come farina per la preparazione dei noodles o come gelificante nella produzione del tofu. Le sue proprietà dimagranti dipendono proprio dalla capacità di gelificare: infatti è in grado di assorbire molta acqua creando una massa gelatinosa e viscosa che ha l'effetto di un vero e proprio spezza-fame. Di solito il potere di espansione è di 60 volte la grandezza della massa iniziale, ma in un ambiente acido come lo stomaco, può espandersi fino a 100 volte trasmettendo senso di sazietà. La fibra inizia a gonfiarsi dopo 15 minuti di permanenza nello stomaco e arriva al massimo valore dopo 60 minuti.
Questa radice arriva intatta nell'intestino e non viene assorbita se non in minima parte ma viene attaccata e sottoposta all'azione distruttiva della flora batterica intestinale e quando raggiunge il colon la massa soffice massaggia e pulisce le pareti intestinali eliminando il senso di pesantezza e il gonfiore di pancia e va ad aggiungersi alle sostanze da eliminare, ovvero alle feci, continuando a richiamare acqua. In questo modo il processo di evacuazione è favorito e viene contemporaneamente ridotto l'assorbimento di zuccheri e grassi. Attualmente il glucomannano, grazie alle sue capacità di conferire densità viene utilizzato sempre più spesso nell'industria alimentare come agente addensante e come fonte di fibra solubile ma è sempre più vasto anche l'utilizzo di questa radice negli integratori alimentari deputati alla perdita di peso e al controllo nell'assunzione di grassi e zuccheri; un nuovo, antico alleato per ritrovare e mantenere il benessere del corpo e la forma fisica.

Dott.ssa Carlotta Biagiotti

I provvedimenti del Casellina

Il presidente Bellosi: "Correggere gli esempi negativi del calcio"

CASELLINA-FORTIS: DOPO LA RISSA LA STRADA È QUELLA GIUSTA

Giovanni Bellosi, presidente del Casellina Calcio

Casellina - Fortis Juventus 1909 del campionato Juniores regionali è stata sospesa, due mesi fa, al 42° del secondo tempo a causa di una megarissa scoppiata in campo e che è costata ben 60 giornate di squalifica a 24 calciatori.
Questo è il maxi-provvedimento preso dal giudice sportivo territoriale. Le sanzioni più pesanti (6 turni di stop) sono state inflitte sia a un giocatore del Casellina per aver dato un pugno in faccia a un avversario, sia a un atleta della Fortis Juventus per aver tirato un calcio in testa a un avversario. Le squadre hanno perso entrambe a tavolino e le società sono state multate. Abbiamo parlato con Giovanni Bellosi, presidente del Casellina, che ha subito preso provvedimenti non solo disciplinari, ma anche rieducativi.

Giovanni, cosa hai provato dopo l'accaduto?

«Ho provato enorme dispiacere. Sono arrivati anche sentimenti come rabbia e sconforto, ma non avendo la macchina del tempo ci siamo rimboccati le maniche e abbiamo cercato il modo di far capire ai ragazzi quanto era profondamente sbagliato quello che era successo, per loro, per la Società, per tutti quelli che amano il calcio».

Quali sono i passi che avete voluto compiere subito dopo?

«Abbiamo condannato il gesto, non abbiamo fatto ricorso per la pena sportiva, ci siamo scusati con la Figc, siamo andati a scusarci con la Fortis Juventus, abbiamo organizzato un terzo tempo con la stessa Fortis, nostri atleti – tre per volta - stanno dando sostegno all'hockey in carrozzina dei Lupi Toscani; inoltre abbiamo organizzato un incontro con il padre di Niccolò Ciatti, dal quale i ragazzi hanno capito che da una rissa in campo non si lancia solo un messaggio antisportivo, ma si può anche morire per una situazione come questa».

Tutta colpa del calcio?

«Di per sé il calcio è uno sport bellissimo, bastano due zaini e un pallone per socializzare. Rende i ragazzi di tutto il mondo felici. Dobbiamo migliorare, rieducare quello che ci sta intorno. Il Casellina spero che si dimostri da esempio per correggere i comportamenti sbagliati. Lo sport serve soprattutto a questo».

di Lorenzo Mossani

PAROLA ALL'ESPERTO

L'IMPLANTOLOGIA È UNA TECNICA SICURA? CERTO! IN MANI ESPERTE...

Quando un dente è irrimediabilmente compromesso o è rovinato il suo supporto osseo, è inutile e dannoso lasciarlo in sede; con la rimozione dell'elemento perso, si creano spazi vuoti tra i denti che spesso sono sgradevoli da vedere nelle zone del sorriso e riducono la capacità di masticare nelle zone posteriori. Per fortuna da qualche tempo gli spazi vuoti possono essere agevolmente colmati da impianti: cilindretti di metallo biocompatibile (titanio) collocati all'interno dell'osso proprio dove in precedenza esistevano i denti. Questo cilindretto permette di avere un nuovo dente di ceramica, con forma, colore e funzione uguale a quello originale, senza toccare i denti adiacenti.

TECNICA

Innanzitutto occorre verificare il quantitativo di osso, eseguendo una radiografia e se necessario una TAC. Se l'osso è sufficiente, dopo un'adeguata anestesia, con appositi strumenti e con movimenti gentili e semplici viene inserito l'impianto e la gengiva suturata. Il tutto in maniera assolutamente atraumatica. Gli effetti collaterali sono minimi: lieve fastidio pulsante (ben gestibile con antidolorifici), lieve gonfiore (possiamo contrastarlo con del ghiaccio sulla parte traumatizzata), qualche goccia di sangue (per qualche ora) e raramente un po' di ematoma (a partire dalla terza giornata). Nonostante sia un semplice intervento con materiali e strumenti sterili, esiste la possibilità di una contaminazione biologica, è quindi indicata una copertura antibiotica. Raramente si può verificare il temuto rigetto dei dispositivi implantari: purtroppo per motivi sconosciuti, in una piccola percentuale di casi (2-3%) l'intervento non ottiene il risultato sperato. Un importante grado di infiammazione durante le fasi di guarigione impedisce all'osso di risanarsi; niente di grave, si rimuove l'impianto e dopo qualche settimana si può procedere con il riposizionamento dello stesso. Con l'osteointegrazione (unione osso/impianto), il risultato del lavoro dell'implantologo è terminato, toccherà al protesista, tramite impronte e varie prove del manufatto, procedere alla finalizzazione del dente.

MA QUANTO DURA UN IMPIANTO?

Come un dente naturale, un impianto può andare incontro a problemi come movimento, frattura e parodontite (che per gli impianti si chiama perimplantite). Va dunque ricordato che occorre lavare i denti quotidianamente dopo ogni pasto, sottoporsi ad igiene orale periodica dal dentista, evitare di masticare cibi troppo duri, perché se trattato bene un impianto può durare tranquillamente tutta la vita!

Nel prossimo numero affronteremo la nuova frontiera dell'implantologia: interventi senza bisturi e senza punti di sutura per una chirurgia sicura e mininvasiva.

Dott.ssa Chiara Alpi

Storia della città **La popolazione triplica in un decennio**

GLI ANNI DEL BOOM E DELLA SCANDICCI CONTEMPORANEA

Panorama di Scandicci nel 1954

Panorama di Scandicci nel 1965

Nel nostro percorso, iniziato il mese scorso parlando dell'abbandono dell'Ottocento nella nostra città, ci eravamo fermati agli anni '50 del Novecento.
L'inizio di un'epoca di confine, quasi uno spartiacque tra un mondo e un altro.
Il progressivo abbandono di quella primazia agricola che aveva caratterizzato i secoli precedenti – pur tra mille innovazioni e cambiamenti – per approdare alla piccola e grande industria, all'artigianato e alla manifattura, segna un cambio di passo evidente. Formidabile e a tratti sconvolgente.
Inizia a plasmarsi la Scandicci contemporanea, con una rapidità che in pochi avrebbero potuto immaginare fino a qualche anno prima. Tutt'attorno l'immagine di un Paese immerso nel boom degli anni '60.
I numeri, come sempre del resto, ci giungono in aiuto per capire la dimensione del fenomeno, che coinvolge ogni sfera della vita cittadina…
Tra il 1960 e il 1965 la popolazione passa da 18mila a 32mila persone. Tra il 1962 e il 1972 sono 42.336 i nuovi arrivi, con i flussi immigratori dal Meridione d'Italia e da varie zone della provincia di Firenze.
I nuclei famigliari passano da 4.570 a 13.796. Agli inizi degli anni '70 Scandicci arrivò a sfiorare i 53mila abitanti. Tutto in dieci anni.
L'urbanistica della città non potè che riflettere un fenomeno di tale portata: l'espansione edilizia, sospesa tra necessità abitativa e necessità di dotazione di servizi, esplose verso ovest, spesso senza comunicazione e collegamento col vecchio cuore ottocentesco della città, quasi a sovrastarlo; Casellina e la "vecchia" Scandicci vengono ad intrecciarsi per la prima volta nella loro storia. In quella piana fino ad allora plasmata dal lavoro agricolo e dalle prime opere di bonifica – e caratterizzata anche dal basso costo del terreno – spunta la grande industria, che si pone immediatamente in dialogo con quell'arteria autostradale da poco inaugurata, l'A1 (1963-1964).
Inizia quindi una nuova storia, che ha sigle, nomi e titoli inediti: nasce la Stice, la Superpila, la Moranduzzo, la Fonderia delle Cure, la Billi. E, in questo panorama, si insedia anche la Gucci. I numeri degli addetti sono da capogiro e rappresentano un nuovo capitolo inedito per la nostra città: alla Stice-Zanussi lavorano 1.800 dipendenti, alla Billi-Matec 600, alla Superpila 400, per citare solo alcuni macroscopici esempi. Quel "know how" cresciuto, alimentato e innovato nel contesto della mezzadria, diventa la base di partenza per lo sviluppo dell'industria e della manifattura.
Ma non c'è solo crescita impetuosa e – a tratti – incontrollata per colpa delle emergenze. Scandicci, anche in quei tumultuosi anni, rappresenta molto di più. Rappresenta la capacità di far convivere, e infine integrare, storie, percorsi e orizzonti che fino ad allora non si erano mai incontrati.
Rappresenta la volontà di non cedere, ed anzi investire, sulla scuola, per accrescere l'interazione delle giovani generazioni ed accompagnare il bisogno di cittadinanza e del sapere.
Nel 1965 fu inaugurata la scuola media "Giusti", mentre nuove elementari furono progettate per San Giusto, Le Bagnese, l'Olmo, San Colombano e Casellina, così come gli asili. Quegli anni si incarnano nella splendida figura del suo sindaco, Orazio Barbieri, che durante l'insediamento pronunciò in consiglio comunale una frase assai significativa: «Vogliamo dimostrare che nel nostro piccolo centro esiste una classe dirigente all'altezza dei compiti che gli sono affidati».
E Barbieri concretizzò quella promessa dotando Scandicci di un vero piano urbanistico complesso e complessivo, capace di programmare i futuri anni della trasformazione della città, cercando una relazione – pur difficile – con Firenze e iniziando a ricucire le parti, non ultimo con la progettazione del nuovo palazzo comunale.
Ecco come, tra mille accelerazioni, cambi di passo, momenti di tensione ma anche di alta politica e socializzazione, è nata, cresciuta, sviluppata la moderna Scandicci.
E il suo attuale, e predominante, volto.

di Marco Gamannossi

LA RUBRICA DEGLI ANNUNCI IMMOBILIARI

Scopri le tante soluzioni proposte dalle

NS. AGENZIE PARTNER

NON HAI TROVATO CIÒ CHE CERCAVI?

Nessun problema...

CONTATTALE e sicuramente sapranno trovare l'immobile giusto **PER TE!**

Quattromura Immobiliare

COMPRAVENDITA - CONSULENZA MUTUI
AFFITTI - STIME E PERIZIE

Scandicci Casellina, tre vani e mezzo, spazioso soggiorno con angolo cottura e balcone, bagno, camera matrimoniale con secondo balcone e camerina. Doppia esposizione angolare. Recentemente ristrutturato con ottime rifiniture, €. 205.000 trattabili. Rif. 308 classe G 226,90. kwh/ m2anno.

Scandicci centro, vicinissimo alla Tramvia e a tutti i servizi, facciate rifatte recentemente, 4 vani, con affacci su tre lati, piano alto con ascensore luminoso, composto da ampio soggiorno con balcone, due camere matrimoniali, bagno, ripostiglio oltre secondo balcone, €. 215.000 trattabili. Rif. 404 classe G 198,86. kwh/ m2anno.

Colline tra Scandicci e Lastra a Signa, palazzina, ultimo piano 4 vani in ottime condizioni, cucina soggiorno, con accesso a balcone con piccolo ripostiglio ed attacchi lavanderia, camera matrimoniale, camera media con accesso ad altro balcone, due bagni, aria condizionata e allarme, grande garage, €. 220.000. Rif. 417 classe C 77,2 kwh/ m2anno.

Scandicci, ns esclusiva, adiacenze via Vivaldi, grandissimo 5 vani ristrutturato, al primo piano, ampio ingresso, cucina, sala da pranzo, salone, due camere matrimoniale, ripostiglio, grande bagno e due balconi. Ben rifinito. Posto auto di proprietà. €. 310.000. Rif. 504 classe G 178,34 kwh/ m2anno.

Scandicci collinare, recente costruzione, splendidi affacci sulle colline, sei vani due livelli; al piano ultimo: ingresso, spazioso soggiorno, ampia cucina, vano lavanderia, balcone, due camere, doppi servizi e grande terrazza, al piano mansardato: due/tre enormi ambienti con terrazza a tasca e soffitta. €. 270.000. Rif. 608 classe F 113,9 kwh/ m2anno.

Scandicci collinare, posizione immersa nel verde, ULTIMA villetta nuova costruzione con spaziosa taverna/cantina e giardino carrabile di oltre 900mq angolare su 3 lati. Rifiniture all'avanguardia, notevole risparmio energetico (Classe A2), composta da soggiorno, cucina abitabile, 3 camere, due bagni e balcone. Prezzo €. 330.000,00. Rif. 708

Scandicci, Via di Scandicci Alto, villetta a schiera, al piano terreno resede frontale e giardino tergale, ingresso, soggiorno, cucina abitabile, bagno oltre camerina/studio. Al primo piano 3 camere, balcone e altro bagno. Sottotetto con terrazza; al piano seminterrato, ampia cantina oltre grande garage, €. 470.000. Rif. 705. Classe F EPgl, nren 113,36, ren 0,19 Kwh/ m2anno, prestazione fabbricato "bassa" in inverno, "bassa" in estate.

Scandicci, disponiamo di bilocali in vendita in centro ed immediati limitrofi, circa 45mq, in parte ristrutturati ed in parte da riammodernare a partire da € 143.000,00.

Quattromura Immobiliare

COMPRAVENDITA - CONSULENZA MUTUI
AFFITTI - STIME E PERIZIE

Via Turri 68/A, 50018 Scandicci - Tel./Fax
055/253796 – 055/250536
quattromura.imm@libero.it
www.immobiliarequattromura.it

Immobiliare DEI ROSSI

SPECIALIZZATA IN COMPRAVENDITA ED AFFITTI CAPANNONI INDUSTRIALI ARTIGIANALI - FONDI COMMMERCIALI

Via Benozzo Gozzoli, 5/2
50018 SCANDICCI (FI)
055 7221270
www.immobiliaredeirossi.it
info@immobiliaredeirossi.it

SCANDICCI uscita autostrada affittasi ottimo capannone mq 290 piano terra con ufficio, doppi ingressi carrabili e ingresso pedonale, 4 posti auto riservati, climatizzato. CONDIZIONI PERFETTE. Classe energ. D EPgl,nren 167,7320 kwh/m2 anno.

SCANDICCI uscita autostrada vendesi capannone terratetto mq 1800 altezza mt 6 con piazzale privato recintato. Classe energ. G IPE 175 kwh/m2 anno

SCANDICCI Ponte a Greve vendesi bel locale commerciale piano terra molto luminoso mq 160, buone condizioni con ampio piazzale privato recintato con ingresso pedonale e ingresso carrabile. OTTIMA POSIZIONE. Classe energ. G IPE 50,98 kwh/m2 anno

SCANDICCI uscita autostrada vendesi ottimo capannone angolare in muratura tradizionale di mq.250 piano terra molto luminoso, doppi ingressi carrabili e ingresso pedonale. Doppi servizi, riscaldamento, impianto elettrico, posti auto riservati. Classe energ. C EPgl,nren 122,7270 kwh/m2 anno

SCANDICCI uscita autostrada vendesi capannone terratetto mq.700 suddiviso in 4 unità immobiliari da mq 140 a mq 210 ciascuna. MURATURA TRADIZIONALE. OCCUPATO CON OTTIMA RENDITA. Classe energ. G IPE 208 kwh/m2 anno

SCANDICCI uscita autostrada affittasi capannone terratetto mq.550 a piano terra, con ampio ingresso carrabile anche accesso furgoni con resede privato recintato PERFETTE CONDIZIONI, servizi e impianti a norma. Classe energ. G EPgl,nren 45,00 kwh/m2 anno

L'IMMOBILIARE
DI GIULIANA MARRANCI

ASSISTENZA COMPLETA PER COMPRAVENDITA E AFFITTI - STIME - CONSULENZA TECNICA E CREDITIZIA ATTRAVERSO IL SUPPORTO DI STUDI TECNICI, NOTARILI E BANCHE DI PRIMARIA IMPORTANZA

- **COLLINE CERBAIA** app.to mq. 40 da ristrutturare ingresso indipendente. APE in redazione. € 50.000.
- **COLLINE CERBAIA** chiesa sconsacrata mq. 65 da ristrutturare per open space suggestivo. € 60.000.
- **SCANDICCI CENTRO** nuda proprietà di 3 vani 2 balconi buone condizioni posto auto cantina. Usufruttuari anni 86 e 82. APE G 257,70. € 130.000.
- **COLLINE CERBAIA** app.to mq. 90 vani 3,5 doppi servizi ingresso indipendente termo autonomocamino. APE Iin redazione. € 160.000
- **SCANDICCI** a pochi passi dalla tramvia ottimo 3 vani 2 camere cucina arredata termo autonomo terrazza abitabile giardino garage e cantina. APE in redazione
- **COLLINE CERBAIA** app.to mq 149 vani 4 2 servizi 2° piano. APE in redazione. € 230.000.
- **S. QUIRICO (FI)** ottimo 4 ampi vani 2 terrazze luminoso termo autonomo ascensore fino al garage di mq 25.
  APE E 79,0. € 295.000.
- **LA ROMOLA** porzione di colonica mq. 110 vani 5,5 termo autonomo garage mq. 30 resede zona tranquilla immersa nel verde. APE G 323,0908. € 270.000 TR.
- **COLLINE CERBAIA** antica villa mq. 160 divisa in due unità: 1° app.to 5 vani 2 bagni ottimo stato - 2° app.to vani 3,5 caratteristico indipendente. Terrazza mq. 200 panoramicissima. APE in redazione. € 370.000 tr..
- **COLLINE CERBAIA** app.to mq. 193 vani 8 doppi servizi ingresso indipendente termo autonomo camino giardino mq. 90 cantina mq. 55 terreno mq 495 resede mq 100. APE in redazione. € 380.000.
- **LE TORRI A CINTOIA** in bifamiliare ottimo app.to 4 vani oltre mansarda 2 bagni garage mq. 38 resede. APE in redazione. € 370.000 TR.
- **SCANDICCI CASELLINA** splendito e panoramico attico mq. 145 vani 5 con 2 servizi terrazza mq. 250. APE G 175,60 € 370.000 TR.
- **SCANDICCI COLLINE** porzione colonica 4 vani mq. 90 ristrutturata giardino mq. 850 posti auto. APE in redazione.€ 420.000 TR.
- **S. CASCIANO** villetta libera 4 lati mq 180 annesso mq. 70 garage giardino terreno. APE in redazione. € 490.000 TR.
- **SCANDICCI E FIRENZE** vendesi garages e cantine varie metrature per info rivolgersi in agenzia.
- **S. VINCENZO A TORRI** vendesi garage mq. 40. € 29.000

RICERCHIAMO APPARTAMENTI IN VENDITA E IN AFFITTO PER NOSTRA CLIENTELA SELEZIONATA.

L'IMMOBILIARE
DI GIULIANA MARRANCI
via dell'Acciaiolo, 40/a - Scandicci
tel. 055755390 - cell. 3357053006
giuliana.marranci@gmail.com
www.immobiliaremarranci.it

LA LISTA AGGIORNATA DEI PUNTI INSCANDICCI

iN scandicci

LIBRERIA CENTROLIBRO: Piazzale della Resistenza, 2
ERBORISTERIA LE MIE ERBE: Piazzale della Resistenza, 6/B
SCANDICCI CALCIO: Piazza Guglielmo Marconi, 40
BIBLIOTECA SCANDICCI: Via Roma, 38/a
PALAZZETTO SPORT SCANDICCI: Via di Rialdoli, 126
OPS CAFFE' BAR: Viuzzo delle Case Nuove, 11
CASA DEL POPOLO VINGONE: Via Roma, 166
ILIOS BAR: Largo Spontini 13 r
PIEVE SAN GIULIANO: Via della Pieve, 44
BAR MARISA: Via di Rialdoli, 138
CIRCOLO ARCI 5 MARTIRI: Via di Calcinaia, 20
LINEA MASCHILE PARRUCCHIERE: Via G. Poccianti, 30
PASTICCERIA AQUILA2: Via Giovanni Pascoli, 9/11
BAR CHAPEAU: Via Giovanni Amendola, 4
CASA POPOLO CASELLINA: Via di Casellina, 23
AMORINO: Piazza Luciano Manara, 5
BISTROT 55: Via Gaetano Donizetti 18
PIZZERIA UMBRA: Piazza Giacomo Matteotti, 23
LAQUALE: Via dei Turri, 48
BAR MACCHIAIOLI: Via Giosuè Carducci, 15
AURORA BAR: Via S. Bartolo in Tuto, 1
BAR CM: Piazza Giovanni Boccaccio
PETIT BAR: Via Giovanni Fattori, 31
VENERE IMMOBILIARE: Via Grazia Deledda, 31
MARRANCI IMMOBILIARE: Via dell'Acciaiolo, 40
CASA DEL POPOLO BADIA A SETTIMO: Via dell'Orto, 9
CASA DEL POPOLO SAN GIUSTO: Via del Ponte a Greve, 119
STUDIO ALPI: Via Maria Enriquez Agnoletti, 3
PANDOLCE: Piazza G. Marconi, 18
ROSSOTIZIANO scuola d'arte: Via Aligi Barducci, 9

Vuoi diventare anche tu PUNTO INSCANDICCI? Chiamaci 055 8970265

Showroom: Via dei Turri, 29 - Scandicci (FI)
Tel. **055 254752 / 334 1252725**
E-mail: info@mosaikstore.it

APERTI DA LUNEDÌ A SABATO 10.00 - 13.00 | 16.00 - 19.30
SABATO POMERIGGIO SU APPUNTAMENTO

MOSAIK

Showroom a Scandicci (FI)
CI RIVOLGIAMO A CLIENTI PRIVATI E NON SU TUTTA LA PROVINCIA

Pavimenti, rivestimenti e arredamento di interni

Ristrutturazioni chiavi in mano

Progettazione e direzione lavori

MARAZZI · CERAMICHE PIEMME · LEA CERAMICHE · VALENTINO · Stile feeling wood · ARTESI

Marionnaud
PARIS

Beauty is mine

follow us

@Marionnauditalia marionnaud.it

Sconto

-25%

su una spesa minima di 49 Euro

FOTOGRAFA

O PRESENTA QUESTO COUPON

*Valido fino al 30/04/19 sottoscrivendo la Carta Fedeltà Marionnaud. Non cumulabile con altre promozioni e/o buoni in corso. Non valido sui prodotti della CAMPAGNA PIÙ PUNTIindicati in punto vendita. Non valido sull'acquisto di GIFTCARD MARIONNAUD. Valido anche online sull'eShop marionnaud.it (Cod. 118989)

Venere Immobiliare

La "Venere Immobiliare" è formata da professionisti che si mettono in prima persona a disposizione del cliente con la massima trasparenza. Ad oggi professionalità e passione per il nostro lavoro è tutto in un settore come questo e tutta l'esperienza accumulata nei numerosi anni è stata riversata sulle nostre agenzie situate nel cuore di Scandicci e Firenze nel quartiere dell'Oltrarno. I primi appuntamenti servono per stabilire un rapporto di fiducia, un filo diretto con il Cliente al fine di comprendere esattamente i Suoi desideri e quindi cercare di proporgli l'immobile desiderato, evitando che una ricerca che dovrebbe essere piacevole diventi, invece, lunga e stressante per l'acquirente.

I NOSTRI SERVIZI:

VALUTAZIONI GRATUITE • - STUDI DI PROGETTAZIONE E RISTRUTTURAZIONE • CONSULENZE LEGALI E NOTARILI • CONSULENZA MUTUI

PER CHI VENDE L'IMMOBILE IN ESCLUSIVA CON NOI OFFRIAMO LA RELAZIONE TECNICA E L'APE

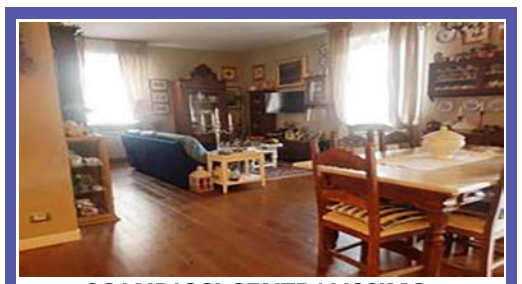

SCANDICCI CENTRALISSIMO:
a due passi da tutti i servizi, vendesi meraviglioso appartamento di 5 vani in palazzina quadrifamiliare composto da ingresso, zona giorno ambiante open space - cucina abitabile con balcone, sala doppia, tre camere da letto matrimoniali di cui una con servizio privato, ulteriore servizio finestrato, ampio ripostiglio con ulteriore balcone angolare e due posti auto coperti. Riscaldamento singolo, appartamento completamente ristrutturato 2 anni fa. Classe energetica in fase di elaborazione.
EURO 370.000,00

SCANDICCI PONTE A GREVE:
in strada interna e silenziosa, in recente e piccolo complesso di pochi appartamenti, vendesi 3 vani finemente ristrutturato in ogni minimo particolare con ingresso indipendente dalla resede composto da soggiorno angolo cottura, camera matrimoniale, camera singola e servizio finestrato. Completa la proprietà il garage. Zona ben servita a 2 passi dalla Tramvia "Aldo Moro".Termosingolo.
APE Cl.En."D" EPI 118.
EURO 275.000,00

SCANDICCI COMUNE VECCHIO:
NOSTRA ESCLUSIVA, a due passi da tutti i servizi ed in piccola palazzina di 2 piani di soli 5 appartamenti, vendesi appartamenti di nuova ristrutturazione (4 VANI e 2 VANI) posti all'ultimo piano. Possibilità di scelta materiali. Termosingolo. No condominio. Consegna fine Ottobre 2019. Per ulteriori informazioni chiamare presso il nostro ufficio di Scandicci 055254108.
4 VANI EURO 239.000,00
2 VANI EURO 189.000,00

SCANDICCI NEL CUORE DI BADIA A SETTIMO:
vendesi terratetto di circa 70 mq sviluppato su 2 livelli composto da ingresso indipendente, cucina e soggiorno ambiente open space, ripostiglio sottoscala al piano terreno, due camere da letto matrimoniali e servizio finestrato al primo piano. Completa la proprietà la soffitta. Immobile in ottime condizioni accessoriato di aria condizionata, cancelletti a tutte le finestre. Possibilità garage. Ape in fase di elaborazione.
EURO 220.000,00

SCANDICCI RINALDI:
vendesi porzione di colonica libera su 3 lati di circa 300 mq su due livelli, Ingresso, soggiorno , sala da pranzo con caminetto, doppia cucina di cui una con ulteriore camino, 5 camere da letto, 4 servizi e 5000 mq circa di giardino pianeggiante., oltre fienile indipendente di circa 90 mq suddiviso in 4 vani il tutto su un livello completamente ristrutturato nel 2014. Immobile di sapore toscano, travi a vista, cotto di Impruneta.
Classe energetica in fase di elaborazione.
EURO 950.000

SOFFIANO:
vicino a tutti i servizi e alla tramvia, in palazzina di NUOVA COSTRUZIONE, appartamento di nuova realizzazione in classe A dotato di finiture di pregio, di 4 vani composto da ampia zona giorno: soggiorno e cucina abitabile a vista , due camere, doppi servizi, ampia terrazza oltre garage e posto auto.
Consegna settembre 2019. Rif. CM4417B
EURO 385.000,00

CAREGGI:
in zona collinare ed in complesso risalente al 1400 con vista panoramica, prossima realizzazione di appartamento sviluppato su due livelli completamente e finemente ristrutturato. Composto al primo piano da ingresso, soggiorno e cucina abitabile che si affacciano sulla terrazza, camera matrimoniale e servizio; al piano superiore altre due camere da letto con ulteriore servizio. Per quanto riguarda gli impianti di riscaldamento e raffreddamento, le unità immobiliari saranno dotate di impianto di riscaldamento condominiale a pompe di calore con termovalvole. L'immobile sarà dotato di parcheggio nello spazio condominiale ed aree comuni a verde. Possibilità di personalizzazione degli interni – Consegna entro marzo 2020. Disponibili anche altre soluzioni. Rif.CM7VILLA

CURTATONE PRESSI:
in palazzo con opere condominiali rifatte recentemente, appartamento all' ultimo piano di 4 vani composto da ingresso cucinotto, ampio soggiorno pranzo, due camere matrimoniali ripostiglio, bagno finestrato e piccola soffitta. Ottime condizioni e data la sua posizione centrale ideale anche per investimento ad affitti turistici.
APE Cl.En. "G" EPI 175
EURO 360.000,00

UFFICIO SCANDICCI: Via Grazia Deledda 31 - Scandicci - **tel. 055 254108 - 327 9419642**
UFFICIO FIRENZE: Piazza Pier Vettori 1 - **tel. 055 321069 - 335 455001**