iNscandicci

Mensile **FreePress** di informazione indipendente sulla città di Scandicci e zone limitrofe fondato nel 1991 · Anno 2019 Maggio

redazione@inscandicci.it | www.inscandicci.it | INscandicci

INVIACI LE TUE SEGNALAZIONI
392 8989021 - www.inscandicci.it/segnalazioni

INFISSI IN FERRO, ALLUMINIO E PVC
G.S. DI GALARDI SIMONE
Tel. 055 720334
www.gsdigalardisimone.it

Primo **PIANO** | *Verso le elezioni comunali*

CONTINUA A PAG. 02

IL NOSTRO "SONDAGGIO" I RISULTATI

POLITICA

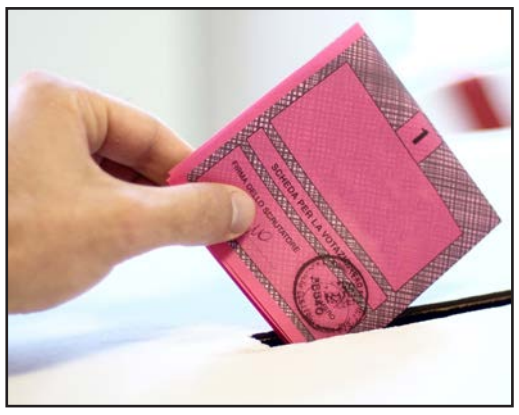

AMMINISTRATIVE 2019. CI SIAMO!

CONTINUA A PAG. 03

EVENTI

ARRIVA LA FESTA DI SAN ZANOBI

CONTINUA A PAG. 11

SPORT

SAVINO DEL BENE: IL SOGNO È FINITO

CONTINUA A PAG. 13

CULTURA

SCANDICCI: I SUOI EDIFICI STORICI

CONTINUA A PAG. 14

Il 26 maggio alle urne Sarà un'avvincente tornata elettorale

ELEZIONI, I RISULTATI DEL NOSTRO "IN*sondaggio*"

Una delle schede utilizzate per la rilevazione dell'intenzione di voto

Ci siamo, Scandicci sta per chiamare al voto i cittadini, che esprimeranno con una crocetta sulla scheda elettorale quale sindaco vorrebbero avere per i prossimi cinque anni.

È ovvio che in questa sede ci occupiamo esclusivamente delle elezioni amministrative, quelle, appunto, che permettono di eleggere sindaco, Giunta comunale (gli assessori) e Consiglio comunale (i consiglieri), ma vale la pena ricordare che domenica 26 maggio ci sarà da votare anche per rinnovare il Parlamento europeo.

Era da lustri che le "comunali" a Scandicci non si preannunciavano così intriganti, dal momento che, storicamente, la connotazione politica della città è sempre stata a senso unico e, oltretutto, pesantemente a senso unico; ergo, quinquennio dopo quinquennio, il livello di suspence sull'esito delle votazioni è stato, sempre e comunque, diametralmente opposto a quello di un mediocre romanzo giallo di Agatha Christie! Questa volta, invece, il discorso potrebbe essere diverso, perché il campo della competizione è calcato anche da soggetti che proprio con le pive nel sacco non dovrebbero tornarsene, dal 27 maggio in poi, ovvero una volta espletato lo spoglio delle schede. Diciamo che, almeno in teoria, un po' di fastidio potrebbero darlo, al sindaco uscente ricandidato. Insomma, mai come in questo frangente è il caso di dire che "si accettano scommesse".

Per carità, nessuno potrebbe neanche lontanamente ipotizzare stravolgimenti epocali in sala Barbieri, ma che per i prossimi cinque anni a Scandicci possa finalmente esserci una vera opposizione – che nelle democrazie reali, non quelle che vivono "di rendita", è una manna dal cielo – questo sì, potrebbe avere un dignitoso margine di plausibilità. Sia come sia, ringraziamo adesso tutti coloro che nelle passate settimane hanno risposto, online e in giro per la città, al nostro "INsondaggio". Che non è stato, sia chiaro, un sondaggio propriamente detto. È stata semplicemente una rilevazione delle intenzioni di voto di voi scandiccesi, con tutti i suoi limiti e difetti, senza alcun crisma di ufficialità né pretesa di attendibilità.

Dispiace dover evidenziare che una "preoccupante" fetta di scandiccesi, quando chiedevamo loro di indicare il candidato sindaco preferito, dimostrava di non sapere neanche chi fossero i principali protagonisti della vita politica di Scandicci e in diversi nemmeno sapevano che il 26 maggio si vota…

Ma ecco i risultati, sottolineando che della candidatura di Enzo Bellocci del PCI ci è arrivata notizia molto in ritardo e dunque non era presente sulle schede, mentre online è stato inserito solamente il 15 aprile.

Alla data del 2 maggio 2019: su 4540 **voti online** le percentuali sono state, in ordine alfabetico, **Batistini** (Centrodestra) 13%; **Bellocci** (Partito Comunista Italiano) 1%; **Daddi** (CasaPound Italia) 4%; **De Lucia** (Aria che mancava) 22%; **Fallani** (Centrosinistra) 51%; **Tallaric**o (Movimento 5 Stelle) 9%.

Su 855 voti su scheda: **Batistini** 21%; **Daddi** 3,5%; **De Lucia** 17,5%; **Fallani** 42%; **Tallarico** 16%.

di Luca Campostrini

L'ORDINE DELLE LISTE SULLA SCHEDA

Quando, in cabina elettorale, si apre la scheda, vediamo i simboli di candidati e liste disposti secondo un determinato ordine. Bene, questo ordine deriva da un sorteggio, che per Scandicci è stato effettuato lo scorso 30 aprile. Ecco in che sequenza troveremo i candidati e le liste ad essi collegate il 26 maggio. 1) Matteo Daddi (CasaPound Italia) 2) Sandro Fallani (Centrosinistra) – Sandro Fallani sindaco; – Partito Democratico; – Scandicci a sinistra; – Il colore del rispetto; 3) Enzo Bellocci (Partito comunista italiano) 4) Leonardo Batistini (Centrodestra) – Fratelli d'Italia; – Centrodestra per Scandicci (Forza Italia + UDC); – Lega; 5) Chiara De Lucia (Aria che mancava); 6) Bruno Tallarico (Movimento 5 Stelle).

di L.C.

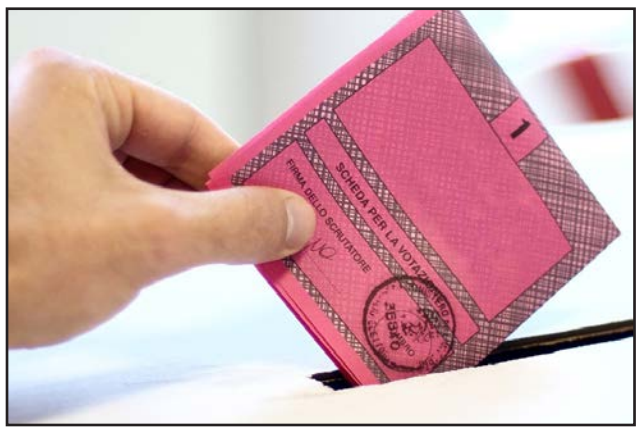

MODALITÀ DI VOTO

Si vota domenica 26 maggio dalle 7 alle 23; può votare chi ha 18 anni ed esibisce la tessera elettorale personale oltre alla carta d'identità o ad altro documento di identificazione (con fotografia), per esempio patente, passaporto, libretto di pensione, tessera di un ordine professionale, tessera dell'Unione nazionale ufficiali in congedo. Chi ha smarrito o esaurito la tessera elettorale può richiederne un duplicato al Punto Comune

da lunedì a venerdì 8–18,30; sabato 8–12,30; sabato 25 maggio fino alle 18; domenica 26 maggio dalle 7 alle 23. Humanitas offre il servizio gratuito, per andare a votare, riservato a chi ha difficoltà motorie: telefonare allo 055/7591343 per prendere appuntamento.

di L.C.

LE INTERVISTE AI SEI CANDIDATI A SINDACO SONO NEL SEGUENTE ORDINE: PRIMO IL SINDACO USCENTE, A SEGUIRE LA SEQUENZA EMERSA DAL SORTEGGIO DEL 30 APRILE FINALIZZATA ALLA COMPOSIZIONE DELLA SCHEDA ELETTORALE.

Dal 1977 l'ecologia è...
800 018141
SPURGHI CASENTINESI S.A.S.
VUOTATURA POZZI NERI E STASATURA CANALI
VIDEOISPEZIONI TUBAZIONI
Sede: SCANDICCI (FIRENZE) - Via Pisana, 60/62
Tel. 055 750.270 / 750.939 - Fax: 055 259.3671
Cell: 335 120.5253
E-mail: info@spurghicasentinesi.it
l'ambiente si può... ...l'ambiente deve essere

Vincenzo Russo
MASSAGGIATORE
Massaggi Curativi, Sportivi e Antistress
Riequilibrio Energetico
Via Nino Bixio, 9 - Scandicci (FI)
Tel. 055 2578372
Cell. 338 6077324
solo su appuntamento

RENAI S.R.L.
Officina autorizzata Iveco
CSI CERT ISO 9001
Sistema di gestione qualità certificato
Via di Rimotoso, 9 - Loc. Pianvallico
50038 - Scarperia e San Piero (FI)
Tel. 055 846727
Fax 055 846162
info@officinarenai.it
Centro Revisioni Auto e Autocarri IVECO TRUCK e BUS

AUTOFFICINA VERDI
A SCANDICCI IL CENTRO
TAGLIANDI E REVISIONI MULTIMARCA
POSSIBILITÀ PAGAMENTI DILAZIONATI PERSONALIZZATI PER LE TUE RIPARAZIONI
via G. Ambrosoli, 1 - Scandicci tel. 055 752460
autofficinaverdiscandicci@gmail.com
www.autofficinaverdiscandicci.it
AUTOFFICINA AUTORIZZATA OPEL

Quattro liste di coalizione **Sandro Fallani sindaco, PD, Scandicci a sinistra e Il colore del rispetto**

SANDRO FALLANI CANDIDATO DEL CENTROSINISTRA

Sindaco, cosa è per lei la politica?
«È un dovere civile, significa rendere in minima parte ciò che abbiamo avuto negli ultimi settant'anni di pace».
Fare politica al suo livello è un impegno totalizzante, un sacrificio. Lei ha già il suo lavoro, una famiglia, chi glielo fa fare (a parte i 2500 euro netti al mese per dodici mensilità, *ndr*) di continuare?
«Per la passione e l'onore enorme di essere al servizio dei cittadini; mi sento fortunato, potendolo fare».
Perché gli scandiccesi dovrebbero riconfermarla?
«Perché siamo una classe dirigente credibile e il nostro progetto era pensato per compiersi in dieci anni».
Cosa risponde a chi l'accusa di aver contribuito a consolidare il "feudo" del PD a Scandicci, inteso come gruppo chiuso in cui si distribuiscono potere e privilegi?
«Che non ha alcun senso della realtà. Ringrazio anzi i nostri cinquecento volontari, una grande comunità politica che si è saputa rinnovare».
E a chi parla di "arroganza del potere", tipo il consiglio comunale sciolto anzitempo dal PD il 10 aprile scorso?
«Sono accuse di basso livello da campagna elettorale; fra noi c'è tanta umiltà e ringrazio i consiglieri di maggioranza che si sono incontrati moltissime volte per discutere temi e dare contributi importanti per i cittadini. Sono persone che lo fanno per passione e basta».
I fiori all'occhiello della sua amministrazione in questi cinque anni?
«Aver contribuito a creare un contesto attrattivo per il lavoro, dialogando con negozianti e imprenditori; aver riconvertito 200mila mq di superfici industriali dismesse che oggi sono ambienti di lavoro sani e adeguati agli standard più elevati.
Per l'ambiente, aver portato al 77%, dal precedente 55%, la raccolta differenziata, aver realizzato il parco pubblico di via Masaccio e avervi fatto partire i lavori per gli orti sociali. Dove c'era la sfiducia della gente ora c'è la credibilità di una classe dirigente, questa è la sfida vinta: nessuno credeva che avremmo fatto opere chieste da quarant'anni, come la variante a San Vincenzo a Torri o la passerella sul Vingone. E per la passerella a Badia a Settimo c'è già la gara affidata e il cantiere aperto. A San Giusto poi abbiamo fatto la cosa meno evidente ma più importante, cioè la ristrutturazione del sistema idrico, oltre a marciapiedi e asfaltature».
Alcune novità, presenti nel suo programma, per la prossima legislatura?
«Creare una "fondazione per il lavoro", per collegare domanda e offerta di lavoro in città e favorire l'incontro fra scuola, istituzioni e imprese. Inoltre il tema dell'acqua: fare invasi in collina, collegare fra loro gli acquedotti e portare a dieci i "fontanelli" totali a Scandicci. Dobbiamo poi arrivare all'autosufficienza energetica di edifici comunali e scuole e riconvertire i 6mila punti luce della città alla tecnologia led: l'illuminazione pubblica, lo ammetto, è sotto il livello consentito».
Cosa non è riuscito a fare, sinora?
«Non abbiamo centrato l'obiettivo delle politiche giovanili e dei servizi per gli anziani (vedere box a lato, *ndr*)».

di Luca Campostrini

GIOVANI E ANZIANI I "FALLIMENTI" DELLA LEGISLATURA

«Nelle politiche giovanili siamo deboli a causa della criticità generale del settore – ha detto Sandro Fallani -: dobbiamo creare nel parco ex CNR il "centro giovanile" dell'area metropolitana fiorentina, con un bio-lago, servizi culturali e di svago. Abbiamo cinque immobili in quell'area che possono essere riconvertiti in tal senso. Per quanto riguarda gli anziani, che sono il 27% della cittadinanza, pensavo che un patto con associazioni ed enti potesse garantirci su questo, ma ancora il centro diurno e l'ampliamento della residenza sanitaria assistenziale non ci sono: nei prossimi anni li faremo noi a prescindere da accordi e integrazioni con privati, abbiamo già le risorse e gli spazi necessari».

LC

LE LISTE COLLEGATE A SANDRO FALLANI

A differenza di cinque anni fa, quando Sandro Fallani fu sostenuto anche da veri e propri partiti di dimensione nazionale, questa volta il sindaco uscente è appoggiato da quattro liste, una delle quali, peraltro, è il PD stesso, di cui Fallani è in ogni caso già esponente. Il capolista del PD è Fausto Merlotti, attuale segretario cittadino; c'è poi la lista "Sandro Fallani sindaco", curata dall'assessora Barbara Lombardini; altra lista è quella creata dal consigliere Alessio Babazzi e chiamata "Scandicci a sinistra". C'è anche una lista creata a partire da un'iniziativa attuata dal Comune alcuni mesi fa: è "Il colore del rispetto", curata dall'assessora Diye Ndiaye.

LC

Costruzioni e Restauro
Ristrutturazione facciate e coperture
Ristrutturazioni civili e rurali
Pavimentazioni Rivestimenti in genere
Fognature, Scavi e Rinterri
Opere con Piattaforma aerea
fgimpresa@gmail.com
cell. 393 85 82 173

VIZI DI PEPE
ABBIGLIAMENTO DONNA
COLLEZIONE PRIMAVERA-ESTATE
Via G. Amendola, 26 - Scandicci - FI - cell. 338 3452639
vizi di pepe vizi_di_pepe

REF-DIG srl
via Benozzo Gozzoli, 5/2 - 50018 SCANDICCI (FI)
oltre 25 anni di serietà e competenza nello smaltimento di ogni tipologia di rifiuto
055 7221200
www.refdig.it - info@refdig.it

Bozi Nails Spa
CENTRO ESTETICO SCANDICCI
SENZA APPUNTAMENTO
LUNEDI' - SABATO - ORARIO: 09.00 - 20.00
333 1123033
Via Dante, 33 - Scandicci
Cell. 333 8499992
Via G. Carducci, 33 - Scandicci
Cell. 333 8499992
Bozi Nails SPA
Bozinails
MANICURE
PEDICURE
MANICURE E PEDICURE CON SEMIPERMANENTE
RICOSTRUZIONE GEL
MASSAGGIO
CERETTA

Fascismo del terzo millennio | Al centro le politiche sociali

MATTEO DADDI CANDIDATO DI CASAPOUND ITALIA

21 anni, libero professionista

Cosa è per lei la politica?
«Fare il bene della polis».
Perché vuole fare politica?
«Per dare speranza, dignità e forza alla cittadinanza di Scandicci, che non ne può più delle amministrazioni che si sono succedute finora».
Perché gli scandiccesi dovrebbero votarla?
«Per dare un cambiamento radicale alla città: vogliamo entrare in Consiglio comunale per fare un'opposizione efficace e se necessario dura, che concretamente non è mai stata fatta fino a oggi».
Da 1 a 10 che voto dà al primo mandato di Sandro Fallani?
«4, perché ha sbagliato in particolare la gestione dei soldi pubblici, regalati ad amici di amici. Condanno suoi errori come l'evasione dell'Iva per 6 milioni di euro, pagati poi dai cittadini, per la concessione dei terreni su cui è sorto il centro Rogers o i 70mila euro di contributi pagati dagli scandiccesi per gli anni di aspettativa che ha preso dal lavoro».
Parliamo di politiche sociali…
«Vogliamo dare priorità alle famiglie italiane scandiccesi in tutte le graduatorie per casa, scuola ecc.; vogliamo istituire il "mutuo sociale", un ente comunale che ristrutturi le case popolari - e se necessario ne faccia altre per venderle al prezzo di costruzione – e concederle con un canone pari a un quinto del reddito familiare».
In tema di sicurezza?
«Vorremmo affiancare alla polizia municipale un incaricato di pubblico servizio, addetti al controllo e associazioni di cittadini volontari, da distribuire capillarmente sul territorio, colline comprese. Moltiplicando le telecamere, poi, si limiterebbe anche l'abbandono di rifiuti, ma le sanzioni dovrebbero poi essere molto più elevate di adesso: chi sbaglia deve pagare, e caro».
E sulle politiche giovanili?
«I giovani sono stati trascurati e un ragazzo di Scandicci dopo le 19 non sa più cosa fare. Vorremmo creare un ente che collabori con la Giunta comunale per stabilire eventi, regole e strategie; occorre poi, coinvolgendo imprenditori e Comunità europea, creare un polo del divertimento con locali e discoteche in una zona industriale priva di residenti, per non disturbare la quiete pubblica».
Passiamo all'economia, lei cosa propone?
«Non possiamo pensare solo al forte distretto della pelletteria, ma anche agli artigiani. Occorre una revisione delle imposte comunali e stabilire accordi fra locatori e locatari per evitare impennate dei canoni d'affitto dei locali: se sino alla scadenza del contratto viene mantenuto lo stesso canone, le imposte comunali verranno abbattute al minimo. Parallelamente, vogliamo tutelare e valorizzare di più le aziende che esportano».
Riguardo al territorio?
L'amministrazione ha trascurato le zone di città lontane dal centro, che ormai usa come vetrina. Vogliamo quindi pensare a periferie e colline. Proprio in merito alle colline, vanno sistemate le strade ammalorate e bisogna mettere luci nelle molte zone prive di illuminazione. La frequenza dei mezzi pubblici è insufficiente e proponiamo di trovare accordi con la cittadinanza per integrare, con linee comunali, il trasporto fra colline e città».

di Luca Campostrini

DADDI: DEFINIRSI FASCISTI NEL 2019

Cosa significa oggigiorno definirsi fascisti?
«Non rinneghiamo le nostre idee e il nostro pensiero – dichiara Matteo Daddi -, ci sentiamo gli eredi storici di chi combatté nella Repubblica sociale per poi passare col Movimento sociale in Parlamento, ma detto ciò, non siamo interessati al passato, bensì al futuro e vogliamo parlare di lavoro, di socialità, di emergenza abitativa, di sviluppo economico. Guardiamo con passione a quanto accaduto in passato ma condannando, lo sottolineo, gli errori che sono stati fatti nel Ventennio e volendo prendere le cose buone, soprattutto le politiche sociali. Oggi, nel 2019, a Scandicci vogliamo guardare al futuro».
Siete per lo scontro violento verso chi non ha le vostre idee, siete per la censura delle idee altrui, siete per la prevaricazione dei diritti altrui? Perché questo, e molto altro, è stato il fascismo…
«Assolutamente no, vogliamo stare all'interno delle regole della democrazia, nessuno vuole tornare indietro. Non siamo nostalgici di niente, anche perché io, avendo 21 anni, non posso essere nostalgico di qualcosa che non ho vissuto. Al Comitato Antifascista e all'ANPI dico soltanto di non essere loro, nostalgici del passato e della guerra civile. Anche a noi non interessa più lo scontro tra fascisti e antifascisti, ma vogliamo parlare di politica: non della violenza politica, di cui semmai le sedi di CasaPound in Italia sono state vittime».

LC

PAROLA ALL'ESPERTO | MUOVERSI IN CASA IN SICUREZZA È IMPORTANTE

Tutti noi abbiamo a cuore la vita dei nostri cari anziani, ai quali dedichiamo con amore molto tempo e attenzione. Abbiamo intervistato il sig. Barbetta Gianfranco, consulente esperto della sicurezza in ambito domestico. "Cosa possiamo consigliare alle persone anziane che vogliono mettere in sicurezza la loro casa?" "E' un lavoro serio. Procedo sempre ponendo al centro della mia attenzione il cliente a cui garantire la sicurezza. Dopo aver esaminato l'ambiente in alcuni casi propongo l'installazione di un montascale oppure la trasformazione della vasca da bagno in una doccia sicura oppure in una vasca apribile, senza alcun ostacolo. Controllo i percorsi e ne consiglio l'ancoraggio mobile con maniglioni opportuni, consigliando la rimozione dei percorsi scivolosi nei bagni e nelle cucine. Basta un attimo e una caduta può rivelarsi fatale. La visione corretta è considerare il problema non qualcosa di definitivo e devastante, ma spesso è spaventato dalla spesa da affrontare, non conosce i propri diritti e le possibilità di recuperare buona parte della spesa che dovrà affrontare. A Scandicci esiste da anni lo Sportello CENTAURUS che informa gratuitamente chi vuole capire come si può superare una barriera, una scala o un ostacolo apparentemente invalicabile. Come ristrutturare un bagno, dove installare un ascensore o un sollevatore. Inoltre compiliamo tutti i documenti necessari. Diamo risposte veloci e serie, con esperienza, volontà di collaborazione, gentilezza ed elasticità mentale. Lo Sportello offre il proprio servizio a domicilio tutti i giorni lavorativi. E' sufficiente telefonare per fissare un sopralluogo. Vi aspettiamo!". Contatti: Sportello CENTAURUS, Tel. 055 7301639 - orario gg. feriali dalle 10,00 alle 17,00

Gianfranco Yuri Barbetta

Elettromec s.r.l
BATTERIE E PILE PER TUTTE LE APPLICAZIONI
Punti Vendita
VIA B. DA MONTELUPO, 53B
50142 Firenze - Tel. 055 7327295
VIA DI RIPOLI, 69A/B
50126 Firenze - Tel. 055 3249287
VIA LIVORNO, 27
50142 Firenze - Tel. 055 355715/357948
info@elettromecsrl.191.it
batterie@elettromecsrl.191.it
www.elettromecbatterie.it

A SCANDICCI CORSI DI
Attività Fisica Adattata
Corsi per tutte le fasce di età
Ginnastica cinese per la terza età
Qigong e Taijiquan per la salute e il benessere
DAL 1977 LA PRIMA SCUOLA DI WUSHU EUROPEA
Scuola del Fiume CSWI asd P.zza Nenni, 7 Vingone Scandicci - info@scuoladelfiume.it - 055 740121

L'Arte dello SVAPO
I MIGLIORI PRODOTTI PER SIGARETTE ELETTRONICHE
L'ARTE DELLO SVAPO NASCE NEL 2013, IN QUESTI ANNI CI SIAMO SPECIALIZZATI NELLA RICERCA DEI MIGLIORI PRODOTTI DA SVAPO PRESENTI SUL MERCATO.
DA OGGI OLTRE CHE A CASELLINA POTETE TROVARCI SEMPRE A SCANDICCI IN PIAZZA TOGLIATTI 19
CASELLINA: Via Pisana, 132 - Scandicci - Tel. 055.5271483
CENTRO: Piazza Togliatti, 19 - Scandicci - Tel. 055.6142700
info@artedellosvapo.it - www.artedellosvapo.it
Seguici su facebook
Seguici su Instagram

Prima la collettività | Anziani, urbanistica e impianti sportivi

ENZO BELLOCCI
CANDIDATO DEL PARTITO COMUNISTA ITALIANO

63 anni, insegnante di educazione fisica

Cosa è per lei la politica?
«Mettersi al servizio delle persone, ascoltandole e collaborando con loro per risolvere i problemi; è difficile trovare soluzioni che vadano bene a tutti, ma è possibile trovare un punto d'incontro fra le esigenze di un'Amministrazione e quelle dei cittadini. Mai pensare al singolo, ma alla collettività».
Perché è disposto a sacrificarsi per un impegno come quello da sindaco?
«Perché ci sono abituato, mi sono sempre impegnato senza risparmiarmi anche quando sono stato presidente del quartiere San Giusto-Le Bagnese e consigliere comunale; inoltre sono molto legato al territorio e vivo profondamente la realtà di Scandicci».
Perché gli scandiccesi dovrebbero votarla?
«Perché spero di essere un'opportunità per loro, mettendomi a completa disposizione della città».
Da 1 a 10 che voto dà al primo mandato di Fallani?
«5, per diversi motivi. Partiamo dal sociale, dicendo che a Scandicci non si sta male, però il 35% dei residenti sono pensionati che hanno spesso una buona previdenza, ancora col sistema contributivo, e con essa sostengono anche i figli. Ma tra qualche anno col cambio generazionale ci saranno problemi, che si ripercuoteranno anche sui giovani. Aspetto economico a parte, perché affidarsi sempre ai privati o alle parrocchie per far socializzare e ricreare gli anziani e i pensionati? È compito dell'amministrazione creare luoghi appositi. Una volta aboliti, i consigli di quartiere non sono stati sostituiti da, per esempio, centri civici, dove anziani e cittadini potessero ritrovarsi; non si è voluto favorire la nascita di associazioni o comitati di cittadini, perché tenendoli "frammentati" è più facile governare. Bisogna quindi creare punti d'incontro per anziani ma anche per giovani».
Parliamo di urbanistica…
«Io abito a San Giusto: tutti i sindaci hanno dichiarato che vi si è costruito troppo e male, ma nessuno di loro, da Doddoli in poi e men che meno Fallani, ha mai fatto nulla. La situazione peggiorerà con la trasformazione dell'ex caserma Gonzaga e con la probabile realizzazione del centro Leroy Merlin, anche perché i comuni di Firenze e di Scandicci si rimpallano le decisioni. Di quanto i cittadini avevano chiesto nel percorso di partecipazione non è stato fatto niente.
In ogni caso bisogna smettere di costruire in città, perché a dispetto dei tanto sbandierati "volumi zero", per esempio accanto alla scuola Campana si costruisce e vicino a piazza Resistenza verrà fatto un palazzone. In viale Moro, poi, che sarebbe dovuto diventare un boulevard, ci ritroviamo distributori e centri commerciali. Ricordiamo anche che le opere di urbanizzazione le deve fare l'amministrazione, non deve aspettare che siano i privati a farle».
E sul tema casa?
«Bisogna fare il censimento per recuperare l'evasione e capire se le abitazioni sono vuote o abitate; aiutare poi i proprietari ad affittare con specifici sgravi fiscali e limitare al massimo il cambio d'uso degli immobili, per evitare che una fabbrichetta diventi un'abitazione o viceversa».

di Luca Campostrini

BELLOCCI SU IMPIANTI SPORTIVI E AMBIENTE

«A Scandicci non esistono impianti sportivi pubblici, sebbene i giovani, almeno fino ai 16 anni d'età, abbiano diritto a praticare attività sportiva. Qui si è obbligati a iscriversi a una società. Io – spiega Enzo Bellocci - proporrò che le società a cui sono dati in concessione gli impianti garantiscano l'iscrizione gratuita ad almeno venti ragazzi, indicati dal Comune, disabili o con pochi mezzi economici.
La piscina de Le Bagnese dovrebbe essere utilizzata per insegnare a nuotare, anziché per tenerci i corsi di acquagym o di hydrobike, che certo, lo capisco, sono più remunerativi.
Alcune ore dovrebbero essere riservate alle scuole, perché tutti i ragazzi hanno diritto a imparare a cavarsela in acqua, per una semplice questione di sicurezza».
E in tema di ambiente?
«Vorrei incentivare la produzione di energia "alternativa" nelle abitazioni; occorre poi collegare fra loro, oltre alle scuole, anche i giardini pubblici tramite piste ciclabili e pedonali, così che un ragazzo possa usufruire di tutte le opportunità di spazi verdi. Perché, poi, non rilanciare la produzione agricola locale biologica e venderla in mercati rionali a "km zero"?
Sviluppiamo anche un turismo responsabile valorizzando le realtà delle colline, per chi vuole stare tranquillo nel verde. Infine vanno abbassati i parametri per ottenere sconti sulla tassa dei rifiuti, quando si conferisce la differenziata alla stazione ecologica».

LC

LA NUOVA ERA
NEGOZIO DI CASALINGHI
CON PIÙ DI 10MILA ARTICOLI
DETERSIVI - CARTOLERIA - FERRAMENTA
... E TANTO ALTRO ANCORA...

VIA DUPRÈ, 26 SCANDICCI
Aperto tutti i giorni 09-20 orario continuato
Aperto anche la domenica 9-20 orario continuato

EUROLAMPART®
PRODUZIONE E VENDITA
ILLUMINAZIONE E COMPLEMENTI D'ARREDO
DAL LUNEDÌ AL VENERDÌ 08,30 - 13,00 \ 14,00 - 17,30
O SU APPUNTAMENTO CHIAMANDO IL NUMERO 055 7310687
EUROLAMPART
WWW.EUROLAMPART.IT

MUOVERSI IN CASA CON SICUREZZA

- MONTASCALE
- SOSTITUZIONE VASCHE E RISTRUTTURAZIONE BAGNI
- SCOOTER ELETTRICI, SOLLEVATORI, PIATTAFORME ELEVATRICI

Scopri il nostro catalogo su www.centaurusretetalia.it
FINO A 10 ANNI DI GARANZIA
Chiama subito il nostro consulente, la visita è **gratuita**.
Ti aiuterà a trovare la soluzione ideale al prezzo migliore.
Informazioni al numero **055 7301639**
ABBATTIMENTO BARRIERE ARCHITETTONICHE
Visita il nostro ufficio di consulenza tecnica e finanziamenti a Scandicci, Via Duprè 24 da Lunedì a Venerdì dalle ore 10,00 alle 17,00

Tre liste di coalizione **Lega, Centrodestra per Scandicci e Fratelli d'Italia**

LEONARDO BATISTINI CANDIDATO DEL CENTRODESTRA

37 anni, assicuratore

Leonardo Batistini è stato consigliere comunale di Scandicci per dieci anni. Cinque anni fa si candidò con una lista civica sostenuta da Fratelli d'Italia e Udc. Ottenne circa il 6,5% dei consensi.

Cosa è per lei la politica?

«È passione, la politica non può essere un lavoro, ma un servizio per la comunità. Il mio sogno più grande è diventare sindaco di Scandicci, da sempre. Non si fa politica per soldi».

Cosa ha visto in questi dieci anni di consiglio comunale?

«Qui non è più una questione di sinistra e destra, adesso c'è chi sta con il popolo e chi con gli interessi, in dieci anni di consiglio comunale ho visto che chi sta dalla parte del Pd e del governo della città sono i soliti da ottant'anni a oggi e loro badano ai propri interessi. Io voglio liberare la città».

Qual è la prima cosa che farà quando sarà eletto sindaco?

«Mi ridurrò lo stipendio del 10%, perché il primo cittadino deve dare il buon esempio. L'attuale Giunta, invece, appena insediatasi, se lo è aumentato. E poi mi metterei un giorno a settimana a disposizione dei cittadini».

Le cose sono cambiate rispetto a cinque anni fa…

«Oggi siamo uniti e c'è un forte trend nazionale della Lega (cioè la Lega sta andando forte a livello nazionale, *ndr*): come dico sempre alla mia squadra, o vinciamo ora o mai più, la gente ha aperto gli occhi. L'unica alternativa siamo noi. Non vincerò al primo turno, ma al ballottaggio ce la faremo».

Quando si è iscritto alla Lega?

«Nel 2015 con Salvini. Nel 2018 la Lega ha ottenuto circa il 13%. Il partito a Scandicci è stato fondato da me e da un gruppo di persone volenterose. Nella lista ci sono persone qualificate, dal disoccupato al medico, perché deve essere lo specchio della città».

Uno dei cardini del vostro programma è il tema della sicurezza.

«Vorrei spendere meglio i soldi per la sicurezza. Il governo attuale ha mandato 70mila euro a Scandicci per le telecamere, ma ancora non si sa che fine abbiano fatto. Vorrei aderire al protocollo 'Strade sicure' che prevede l'utilizzo dell'esercito per fare da deterrente alla microcriminalità; rendere i vigili urbani presenti sul territorio anche in orari notturni e introdurre il 'controllo di vicinato' che responsabilizza molto i cittadini attraverso i gruppi WhatsApp».

Da tempo propone un polo fieristico permanente.

«Vanno sfruttate le imprese pellettiere mondiali sul nostro territorio, per mostrare a chiunque il loro valore e facendo una sorta di outlet commerciale. Penso alla realizzazione di un polo fieristico nell'area ex CNR e a una filiale di Pitti della pelle a Scandicci. Sarebbe anche l'occasione per far rimanere i giovani scandiccesi in città, realizzando eventi serali».

di Alessia Benelli

BATISTINI E LE PASSEGGIATE DELLA LEGALITÀ

Le passeggiate della legalità possono essere intese come un controllo di vicinato: i cittadini fanno una passeggiata e segnalano persone o movimenti sospetti alle forze dell'ordine.

"Ne abbiamo fatte cinque in circa sei mesi - spiega Leonardo Batistini -. Siamo stati nelle zone meno sicure della città come al parco dell'Acciaiolo o all'ex CNR, a Badia a Settimo, a Vingone, in centro e a Casellina".

Batistini ed altri esponenti della Lega hanno segnalato ai carabinieri, fra l'altro, la presenza di ciclomotori abbandonati; inoltre hanno trovato occupanti abusivi davanti al carcere di Sollicciano e nell'area dell'ex CNR, tutti segnalati alle forze dell'ordine

AB

I DATI: LA LEGA CHE CORRE

Alle ultime politiche il partito di Matteo Salvini ha riscosso il miglior risultato elettorale della sua storia, scavalcando Forza Italia all'interno della coalizione di centrodestra. Il partito superò il 17% dei consensi.

A Scandicci la Lega raggiunse quasi il 14% dei voti al Senato e poco più del 13% dei consensi alla Camera.

Alle ultime europee il Carroccio raggiunse poco più del 6% dei voti. Alla data in cui scriviamo le cose sono cambiate.

Secondo l'ultimo sondaggio dell'Istituto Demopolis, se si votasse oggi alle Europee il partito di Salvini sarebbe in testa su tutti gli altri, con circa il 33% dei consensi

AB

LA RUBRICA DI *Marketing*

QUELLA BREVE FRASE SOTTO AL MARCHIO IL PAYOFF: TUTTO IN 3 PAROLE

Stavolta partiamo dal dolce. Chissà quanti di noi, con occhi persi nel vuoto, si saranno talvolta trovati a chiedersi: che mondo sarebbe senza Nutella? Un quesito spiazzante e irrisolto, come quello sui confini dell'universo. Battute a parte, la frase risulta sicuramente familiare a tutti noi, avendola sentita o letta per anni nelle pubblicità di questo famoso prodotto. Una frase che sembra buttata lì per caso, ma che ha invece importanti funzioni: quello di favorire il ricordo del prodotto e di collocarlo nella nostra mente secondo certe caratteristiche. Nel caso specifico l'obiettivo è quello di presentare la Nutella come una presenza piacevole e costante nella vita di tutti, elemento imprescindibile della nostra quotidianità. Pensiamo in generale a quante frasi associamo immediatamente a certe marche, tutti i giorni. "Dash, più bianco non si può", "Per tutto il resto c'è Mastercard", "Renault. Muoversi, oggi". Potremmo continuare a lungo. Stiamo parlando del payoff, uno degli elementi più importanti nella costruzione dell'identità e della riconoscibilità di una marca. Il payoff è in sostanza quella scritta che appare molto spesso sotto al logo, pochissime parole che sintetizzano l'area concettuale in cui il marchio intende proporsi; in altre parole, le caratteristiche distintive della sua personalità (se volete fare i raffinati: la brand identity). Ognuno di noi ne conosce moltissimi. "Galbani vuol dire fiducia" ci riassume in 4 parole la tradizione casearia, il saper fare italiano, la tranquillità di un alimento genuino e controllato. Nell'informatica "Apple, think different" ci racconta di non essere un semplice computer ma di più, è una filosofia. Nei motori l'eccellenza ci è comunicata perentoriamente da "Volkswagen, Das Auto": l'Auto, con la maiuscola. In tedesco, che richiama efficienza e tecnologia. Il payoff è una delle cose più difficili nella comunicazione di marca, proprio perché deve riassumere in 6-8 parole al massimo (ma meglio se in 3 o 4) l'universo valoriale ed emotivo di un brand. Deve essere semplice, corto, credibile. I copywriter, le figure specializzate nella redazione di testi delle comunicazioni, sanno bene quanto sia (relativamente) più facile scrivere un testo descrittivo che non ideare un payoff. Anni fa fummo impegnati per un'importante marca di pasta fresca, dotata di un processo di produzione industriale all'avanguardia in grado di preservare al meglio tutte le caratteristiche organolettiche del prodotto. Nessuna soluzione di payoff riusciva a coniugare la sicurezza data dal moderno processo industriale con la bontà del prodotto, pari a quella di uno artigianale. Fu durante un focus group, una ricerca di mercato basata su interviste di gruppo, che una consumatrice ad un certo punto disse: "fatti come una volta, con i mezzi di oggi". Sintesi perfetta del messaggio che l'azienda voleva trasmettere. Il payoff è particolarmente importante perché si lega alla marca in maniera forte e duratura nel tempo, anche se spesso viene confuso con gli slogan, i claim delle singole campagne pubblicitarie; ha un ruolo diverso, più strategico. "Nokia, connecting people" vale per tutti i prodotti dell'azienda, ne sintetizza in modo chiaro la missione, quella di mettere in comunicazione le persone. Non è "Pippo, tutta un'altra scopa", peraltro efficacissimo slogan di prodotto. "Nike, just do it" è per gente attiva, concreta, trasmette energia, personalità, invita all'azione: con Nike fallo e basta. Per inciso anche "Adidas, impossible is nothing" non è certo per rammolliti: evoca avventura, libertà, carattere. L'energia non è invece il focus di Barilla, che anzi si presenta con un rassicurante "Dove c'è Barilla, c'è casa" che sa di calore familiare, bontà, quiete. C'è poi chi usa il payoff ossessivamente, come un tormentone. A proposito, se ci è consentito, ci sarebbe un messaggio per gli artigiani della qualità: abbiamo capito, ma per favore lasciateci qualche fine settimana senza l'ansia di perdere un'occasione unica.

di Simone Raveggi

Una lista civica in corsa "Andrò al ballottaggio"

CHIARA DE LUCIA CANDIDATA DI ARIA CHE MANCAVA

37 anni, agente immobiliare

Perché gli scandiccesi dovrebbero votarla?
"Perché hanno provato l'assenza dello Stato e sperano solo in favori personali da qualcuno, ma è arrivato il momento di parlare di diritti".
È entrata in consiglio comunale nel 2014…
"Sì, sono entrata con l'attuale sindaco, eletta con il Pd e sono stata presidente delle pari opportunità fino al 2017".
Poi cosa è successo?
"Avevo chiesto dei contributi per delle iniziative, che non mi sono stati dati. Sono uscita dal Partito democratico ad agosto del 2017 e sono uscita dalla maggioranza nel 2018 dopo la richiesta, da parte del sindaco e del suo vice, di votare il cambio di destinazione dell'ex area Margheri, attuale Leroy Merlin: una struttura di 12mila metri quadrati".
Perché è uscita dal Pd?
"Perché sono stata l'unica a votare 'no' al referendum del 2016. Poi ho capito che non mi riconoscevo più nel metodo del partito, perché nel Pd di democratico non c'è niente".
Ha cercato un contatto con il Pd prima di candidarsi?
"Ho chiesto un cambio della classe dirigente del centrosinistra, in quota donne. Avevo chiesto una discontinuità per evitare la mia candidatura. Però il partito non mi ha ascoltato, per loro era impensabile fare un cambio al primo mandato, e soprattutto candidare una donna. Quindi è arrivata la mia candidatura".
Qual è il suo programma elettorale?
"A Scandicci il disagio abitativo è altissimo, facendo l'agente immobiliare ho sviluppato un progetto di 'coabitazione sociale', che il Comune non mi ha fatto fare. Si tratta di appartamenti grandi, garantiti, in cui dare in affitto singole stanze a padri single, madri separate ed ex detenuti. Il tetto dà la sicurezza di non ritrovarsi in situazioni difficili. Ovviamente gli affittuari pagano un canone e lavorano tutti. Se diventerò sindaco il progetto diventerà comunale".
E poi?
"Vorrei continuare il progetto *Senza spreco*, organizzandoci con le aziende del territorio. Dopo le 19 c'è molto cibo che potrebbe essere dato alle persone che ne hanno bisogno. È un contrasto alla povertà e alla fragilità".

Poi cosa avete messo nel programma?
"*Come faccio*, un servizio comunale in cui si possono fare domande di ogni tipo all'amministrazione: da chi cerca una badante a chi ha necessità di una babysitter".
E sul tema della partecipazione?
"Abbiamo pensato di istituire la consulta di quartiere e la consulta delle associazioni. Così se prima di prendere le decisioni si ascoltano le persone, poi probabilmente non ci saranno proteste".
Se diventerà sindaca qual è la prima cosa che farà?
"Un accertamento sulle rendite, perché prima di agire bisogna capire cosa abbiamo a disposizione. Inoltre se non si fanno investimenti non si può fare politica".
Vincerà?
"Prenderò più voti della Lega e arriverò al ballottaggio".

di Alessia Benelli

QUEL "COLORE" CHE PROPRIO NON VA GIÙ

Chiara De Lucia condanna severamente una delle liste collegate a Sandro Fallani, "Il colore del rispetto", coordinata dall'assessora Diye Ndiaye. «L'iniziativa Il colore del rispetto – dichiara la candidata a sindaco - ha coinvolto lo scorso ottobre diverse associazioni sulla base di una chiara operazione di consenso sulla figura dell'assessora e di conseguenza sul sindaco, che l'ha creata ad hoc. Ma adesso, dopo essersi costituita associazione, è diventata una lista civica a sostegno di Fallani».
La "scorrettezza", secondo De Lucia, è proprio aver creato la lista a sostegno dell'attuale sindaco avvalendosi della stessa "struttura" dell'iniziativa di ottobre, che però era emanazione dell'amministrazione, ossia di Fallani stesso

LC

COS'È UNA LISTA CIVICA COME "ARIA CHE MANCAVA"

Una lista civica non è nient'altro che un gruppo di persone, unite da un pensiero comune in ambito politico, che vuole candidarsi come consigliere comunale o come sindaco e che si presenta alla prova elettorale senza essere espressione di un partito politico.
La tendenza in corso per la formazione di liste civiche ha come obiettivo l'attivazione di percorsi di partecipazione diretta dei cittadini su vari aspetti delle problematiche locali. Caratteristica della lista civica è un'organizzazione politica snella e con statuti a dimensione sia locale (il territorio come identità primaria) sia sovracomunale e utilizza molte delle possibilità offerte dalla rete.

AB

LA LISTA AGGIORNATA DEI PUNTI INSCANDICCI

iN scandicci

LIBRERIA CENTROLIBRO: Piazzale della Resistenza, 2
ERBORISTERIA LE MIE ERBE: Piazzale della Resistenza, 6/B
SCANDICCI CALCIO: Piazza Guglielmo Marconi, 40
BIBLIOTECA SCANDICCI: Via Roma, 38/a
PALAZZETTO SPORT SCANDICCI: Via di Rialdoli, 126
OPS CAFFE' BAR: Viuzzo delle Case Nuove, 11
CASA DEL POPOLO VINGONE: Via Roma, 166
ILIOS BAR: Largo Spontini 13 r
PIEVE SAN GIULIANO: Via della Pieve, 44
BAR MARISA: Via di Rialdoli, 138
CIRCOLO ARCI 5 MARTIRI: Via di Calcinaia, 20
LINEA MASCHILE PARRUCCHIERE: Via G. Poccianti, 30
PASTICCERIA AQUILA2: Via Giovanni Pascoli, 9/11
BAR CHAPEAU: Via Giovanni Amendola, 4
CASA POPOLO CASELLINA: Via di Casellina, 23
AMORINO: Piazza Luciano Manara, 5
BISTROT 55: Via Gaetano Donizetti 18
PIZZERIA UMBRA: Piazza Giacomo Matteotti, 23
LAQUALE: Via dei Turri, 48
BAR MACCHIAIOLI: Via Giosuè Carducci, 15
AURORA BAR: Via S. Bartolo in Tuto, 1
BAR CM: Piazza Giovanni Boccaccio
PETIT BAR: Via Giovanni Fattori, 31
VENERE IMMOBILIARE: Via Grazia Deledda, 31
MARRANCI IMMOBILIARE: Via dell'Acciaiolo, 40
CASA DEL POPOLO BADIA A SETTIMO: Via dell'Orto, 9
CASA DEL POPOLO SAN GIUSTO: Via del Ponte a Greve, 119
STUDIO ALPI: Via Maria Enriquez Agnoletti, 3
PANDOLCE: Piazza G. Marconi, 18
ROSSOTIZIANO scuola d'arte: Via Aligi Barducci, 9

Vuoi diventare anche tu PUNTO INSCANDICCI? Chiamaci 055 8970265

Giudizio severo sulla legislatura uscente **Sociale e urbanistica fra i temi principali**

52 anni, avvocato

Cosa è per lei la politica?
«Oggigiorno una "funzione-missione", quella di riportare la gente a partecipare attivamente alla polis, alla società».
Perché si candida?
«Per aiutare Scandicci, dove nacque uno dei primi meetup (servizio di rete sociale, *ndr*) in Italia, che negli anni si è speso tanto con la sua presenza in città. Si è ritenuto che la mia competenza professionale potesse essere utile anche per la comunità e non me la sono sentita di rifiutare».
Perché gli scandiccesi dovrebbero votarla?
«Per la nostra indipendenza, per la professionalità e il non dover compiacere nessuno. L'attuale sindaco, che è anche assessore allo sviluppo dell'area metropolitana, governa anche come sottoposto alle politiche del sindaco di Firenze, quindi non può essere del tutto libero. Noi poi non dobbiamo subire la burocrazia che di norma imbriglia i politici e dietro di me c'è tanta partecipazione, sia fra i sostenitori sia come filiera di parlamentari e anche la piattaforma Rousseau è di ausilio».
Che voto dà, da 1 a 10, all'amministrazione Fallani?
«4, perché non ha confermato la discontinuità promessa e non si è dedicato sufficientemente alle famiglie con portatori di handicap, ai servizi per gli anziani e alle necessità dei giovani. Invece si è speso per aziende e realtà produttive. Per governare bene occorre avere una sensibilità che o c'è o non ci si inventa. Avere un distretto produttivo efficiente quando poi un lavoratore esce dall'azienda e deve stare due ore in coda per raggiungere l'autostrada perché il Comune non riesce ad ampliare una viabilità già esistente non va bene».
Ma il futuro svincolo dell'A1? «Sposterà il traffico da un punto all'altro, non sarà risolutivo, perché il tratto dalla zona industriale allo svincolo rimarrà uguale».
Quali sono i punti principali del suo programma elettorale?
«Partiamo dal sociale: vorrei fare il cohousing (ognuno ha una propria abitazione, ma condivide spazi comuni, attrezzature e risorse a favore della cooperazione tra individui e riducendo l'impatto ambientale, *ndr*) per anziani. Esistono molti esempi in Italia, uno anche a Lastra a Signa. Vorrei un complesso da circa ottanta posti in una zona esteticamente bella della città; persone ancora attive avrebbero a disposizione laboratori per dedicarsi a lavori manuali. Nei casi di cattiva salute ci sarebbero assistenza e convenzioni con strutture sanitarie».
Per i giovani?
«Per me è deludente che debbano andare a Firenze per socializzare e divertirsi. Vorrei creare a Badia, Casellina e sulle zone collinari strutture dove studiare, lavorare insieme col coworking (ambienti di lavoro condivisi, *ndr*), incontrarsi e divertirsi in modo sano, magari dove fare musica. I giovani possono divertirsi senza necessariamente portare disturbo alla quiete pubblica e lasciarsi andare allo sballo del branco; avere un luogo di un certo tipo, come lo intendo io, da frequentare, influenza in positivo la loro personalità».

di Luca Campostrini

TALLARICO SU URBANISTICA, RIFIUTI E TURISMO

«Siamo contrarissimi – dichiara Bruno Tallarico - alle previsioni urbanistiche in base a cui saranno costruiti palazzoni che copriranno la visuale delle colline, poter ammirare le quali induce benessere interiore nelle persone. I politici sono sempre più legati a interessi privati, ecco perché l'edilizia pubblica soffre, a fronte delle molte autorizzazioni concesse ai privati. Anche lo sviluppo di via della Pieve, con gli sbandierati appartamenti per giovani coppie, si rivelerà solo un'operazione edilizia, priva di opere pubbliche di contorno necessarie a chi andrà ad abitarci. È un copione che si ripete, da Badia fino appunto alla Pieve: appartamenti nuovi e belli ma senza servizi accessori. Per noi devono esserci prima i servizi, poi le autorizzazioni per far costruire i privati.
Nelle zone collinari occorre invece intervenire sui tanti muretti a secco che si disgregano e sulle strade che franano».
Sulla raccolta rifiuti?
«Non credo ai dati incoraggianti forniti dal Comune sulla differenziata e in alternativa ai cassonetti con chiavetta, che già mostrano tutti i loro limiti, propendo per la raccolta porta a porta con furgoncini ecologici».
E il settore della ricettività?
Dobbiamo invogliare i turisti a soggiornare a Scandicci sempre, non solo quando non c'è più posto a Firenze. Serve una rete di iniziative, anche culturali, quali "giornate della musica sulle colline", che rendano attrattiva la città».

LC

DONA IL TUO
5X1000
COLORA LA SPERANZA DI OGNI BAMBINO DI CURE2CHILDREN

Sulla dichiarazione dei redditi scrivi il C.F.
05712190486

Il TUO aiuto, fa DAVVERO la differenza!

iN scandicci

IL CONFRONTO

INCONTRO CON I CANDIDATI A SINDACO DEL COMUNE DI SCANDICCI:
PROPOSTE, IDEE E RISPOSTE AI CITTADINI.

20 MAGGIO
ORE 20.30
Teatro Aurora Scandicci

INGRESSO LIBERO
FINO AD ESAURIMENTO POSTI

LEONARDO BATISTINI

ENZO BELLOCCI

MATTEO DADDI

CHIARA DE LUCIA

SANDRO FALLANI

BRUNO TALLARICO

I candidati invitati al confronto sono disposti in ordine alfabetico

IL PROGRAMMA DELLA SERATA

Ore 20:30 Presentazione dei candidati e spiegazione delle modalità con cui avverrà il confronto.

Ore 20:40 Ogni candidato espone il proprio programma e descrive la/le propria/e lista/e e l'eventuale Giunta.

Ore 21:00 Risposte dei candidati su innumerevoli temi relativi a Scandicci, alle sue problematiche e alle sue necessità.

Ore 22:45 "Tavola rotonda" su un argomento specifico da approfondire.

Ore 23:00 Domande del pubblico.

Il confronto sarà condotto da **Luca Campostrini** (direttore della testata INScandicci).

MODALITÀ DEL CONFRONTO

I candidati possono parlare esclusivamente durante il loro turno di risposta.
Ogni risposta deve avvenire entro un tempo prestabilito (1, 2, 3 minuti), comunicato di volta in volta; allo scadere del tempo il candidato avrà una decina di secondi per concludere la frase, dopodiché la sua amplificazione sarà azzerata.
È vietato interrompere (o sovrapporsi a) chi sta parlando.
Esclusivamente nella fase della tavola rotonda i candidati potranno esprimersi senza particolari vincoli, evitando però di monopolizzare il discorso.

WWW.INSCANDICCI.IT

PER INFO: Stampa da Image - Via Palestro 18G - 055 8970265 - www.stampadaimage.it

LE LISTE COLLEGATE AI CANDIDATI A SINDACO

(Nell'ordine in cui sono presenti sulla scheda elettorale)

di Luca Campostrini

SANDRO FALLANI SINDACO

È una lista civica curata dall'assessora Barbara Lombardini, non c'è un capolista e i candidati sono tutti sullo stesso piano. «Fra i punti fondamentali, la partecipazione e l'impegno civico per la città – spiega Lombardini -, oltre alla cultura a tutto tondo, che va dalla questione dell'impegno civile all'incremento di eventi sul territorio per scuola e associazioni.
Grande attenzione all'ambiente, su temi quali il futuro parco, la raccolta differenziata e l'abolizione della plastica. In tema di infrastrutture, vogliamo abbattere barriere sociali e architettoniche, migliorare la viabilità, realizzare lo svincolo dell'A1 e fare il collegamento tramvia-ciclopista».

PARTITO DEMOCRATICO

Fausto Merlotti, capolista del Partito Democratico
«Faccio parte di un centrosinistra davvero completo – spiega Merlotti -. Dobbiamo lavorare per la crescita e lo sviluppo, garantendo il sostegno alle aziende tramite interventi infrastrutturali. Nel programma ragioniamo di una città e di sei quartieri: in ognuno apporteremo migliorie, faremo manutenzione e riqualificheremo l'arredo urbano. Nei prossimi cinque anni dovremo concentrarci sui servizi per gli anziani e sulle opportunità per i giovani, sebbene la tramvia agevoli molto, per i ragazzi, le occasioni di svago e interessi spostandosi a Firenze.
Ci dedicheremo inoltre all'ambiente, alla raccolta differenziata e a temi che si legano anche alla mobilità sostenibile».

SCANDICCI A SINISTRA

Alessio Babazzi, capolista di Scandicci a sinistra
«Questa lista è nata per dare una voce di sinistra alla coalizione – dichiara Babazzi -. Puntiamo a una crescita sostenibile e rispettosa dell'ambiente, per esempio con la riduzione del consumo di plastica; per sostenere il lavoro vorremmo una maggior differenziazione di tassazione, che sgravi le attività produttive e colpisca la rendita. Al centro anche la partecipazione delle persone alla vita della città, tramite consulte di quartiere e regolamento di gestione dei beni comuni.
In una cornice di servizi pubblici e di welfare di alta qualità, pensiamo a un rafforzamento del presidio ospedaliero di Torregalli, compreso un nuovo pronto soccorso».

IL COLORE DEL RISPETTO

Il colore del rispetto è una lista civica curata dall'assessora Diye Ndiaye e trae origine dall'omonima iniziativa organizzata dal Comune lo scorso ottobre.
Fra i temi portanti, quello dell'integrazione, dell'inclusione e dell'abbattimento di barriere sociali, culturali ed etniche.
Fra le tematiche di maggior rilievo, anche quella del lavoro, con l'obiettivo di creare maggiori opportunità per l'ingresso dei giovani nel mondo delle professioni. E ancora, l'accento posto sui diritti, che non devono essere considerati come acquisiti per sempre e vanno dunque difesi.

FRATELLI D'ITALIA

Fabrizio Masciullo, capolista di Fratelli d'Italia
«Sono alla mia prima esperienza politica e ho intenzione di impegnarmi per cambiare Scandicci – afferma Masciullo -; sono onorato che il partito mi abbia scelto come capolista. La coalizione di centrodestra è sempre stata unita nel voler rappresentare l'alternativa di governo in questa città e i punti del programma a cui tengo particolarmente sono quelli cari anche a Fratelli d'Italia: maggiore sicurezza sia per le persone nella propria abitazione sia per gli esercizi commerciali; ridurre il degrado e l'abusivismo; rilanciare le politiche per il lavoro, rivolte soprattutto ai giovani. Credo che siamo una squadra che potrà portare un'aria di cambiamento a Scandicci».

CENTRODESTRA PER SCANDICCI (FORZA ITALIA + UDC)

Claudia Dominici, capolista di Centrodestra per Scandicci
«Più sicurezza a casa e in strada – dichiara Dominici - collocando telecamere nei luoghi più a rischio, compresi i giardini pubblici, dove i bambini possono ferirsi con siringhe. In piena sintonia col coordinatore cittadino Massimo Riva, vogliamo intervenire sulla viabilità a favore di cittadini e lavoratori, ma anche per agevolare le aziende, quindi ben più del solo svincolo dell'A1. Inoltre, siccome tanti marchi vorrebbero insediarsi a Scandicci, bisogna individuare aree disponibili per nuove realtà produttive e aumentare l'occupazione. Dobbiamo sostenere i piccoli negozianti - anche creando eventi per attrarre clienti da fuori città - nonché la Vetrina antiquaria, riducendo la tassa di occupazione del suolo pubblico».

A maggio tornano San Zanobi e Itinera

Le celebrazioni del Santo - Passeggiate e golosità nella natura

SAN ZANOBI

Venerdì 10 maggio si celebra San Zanobi, patrono di Scandicci.
Zanobi sarebbe nato a Firenze verso la metà del IV secolo e la Chiesa gli attribuisce alcuni miracoli, come la risurrezione del figlio di una pellegrina francese. Inoltre, secondo una leggenda, durante il suo funerale, quando la sua salma passò in piazza San Giovanni un albero sarebbe rifiorito, evento ancora segnalato dalla colonna di San Zanobi accanto al Battistero. Zanobi fu scelto come patrono di Scandicci nel 1983, (prima era San Giovanni, già patrono di Firenze) dal sindaco Pieralli e dal vescovo Piovanelli. Dal 1984 ci furono i primi festeggiamenti e dal 2000 la parte organizzativa è stata delegata all'associazione San Zanobi, che con la misericordia di Scandicci e il patrocinio del Comune ha organizzato anche quest'anno un ricco programma di eventi da sabato 4 a sabato 18 maggio, che trovate a pagina 11. Uno degli appuntamenti più attesi è il corteo storico e gli organizzatori invitano la popolazione a prendervi parte: chi è interessato può ritirare il costume presso la sede dell'associazione San Zanobi in piazza Benini, 1 anche martedì 7 maggio (17:00-19:00) e mercoledì 8 maggio (17:00-19:00 e 21:00-22:30).

di Alessia Benelli

ITINERA 2019: PROGRAMMA E NOVITÀ

Itinera, organizzata dalla pro loco di San Vincenzo a Torri, si sviluppa da maggio a novembre.
"Nel programma di quest'anno ci sono diverse novità - spiega Lorena Raspanti, presidente della pro loco -: tornano la passeggiata a Poggio Arioso il 23 giugno con visita di Villa Il Diluvio e gli scandiccesi Arcieri della Concordia il 2 giugno al lago Le Certane, il 30 giugno alla fattoria I Sassoli con la novità della battitura del grano e il 7 luglio al parco di Poggio Valicaia in occasione di Poggio avventura". Intanto, sabato 11 maggio, c'è 'Scollinando', ossia la prima visita ai quattro laghi della città: il lago di San Zanobi, il lago di Chiesanova, il lago la Casaccia e poi il lago le Ninfee (ritrovo alle 8:40 in località Baggiolo).
Il 29 e il 30 giugno si potrà rivivere l'atmosfera contadina della prima metà del Novecento alla fattoria I Sassoli con aperitivo e cena (prenotazione a proloco.sanvincenzoatorri@gmail.com oppure 338.3952439); alla cena seguirà, il 29, il concerto del gruppo rock-contadino "Il quarto potere" e il 30 uno spettacolo teatrale.
"Altro interessante progetto di quest'anno - spiega Raspanti - è 'PievInCanto': quattro concerti di cori polifonici di musica sacra. Il primo si svolgerà il 12 maggio nella chiesa di Sant'Andrea a Mosciano, un vero gioiellino architettonico; il secondo l'8 giugno nell'eremo di Triozzi; poi il 15 settembre nella pieve di San Vincenzo a Torri in occasione della festa del Crocifisso e l'ultimo, il 29 settembre, nella chiesa di San Michele a Torri".
Il 1° settembre "Alla scoperta degli alberi più belli delle nostre colline": una guida escursionistica accompagnerà i partecipanti alla scoperta degli alberi, censiti da un'università francese, più rilevanti per pregio storico e faunistico..

di Alessia Benelli

RESIDENZE ARTISTICHE: "SÊMI - SENZA INFAMIA E SENZA GLORIA"

Dal 17 al 19 maggio al Teatro Studio (venerdì e sabato alle 21, domenica alle 16:45) va in scena "Sêmi - Senza infamia e senza gloria", allestito dalla compagnia di teatro popolare 'Stivalaccio' di Vicenza, una delle compagnie che ha vinto il bando per le residenze artistiche del Teatro Studio a Scandicci. "La residenza è una cosa che funziona bene per le compagnie indipendenti come noi - racconta Marco Zeppoli della 'Stivalaccio' - abbiamo trovato nella prima residenza un percorso di prove e un luogo da abitare. È un'esperienza estremamente positiva. Adesso - prosegue Zeppoli - ci prepariamo per la messa in scena", che prevede, fra l'altro, un coinvolgimento diretto del pubblico.

AB

LA 6ª EDIZIONE DI MISS E MISTER SCANDICCI

Il 9 giugno nuovo appuntamento con la bellezza: torna 'Miss e Mister Scandicci', giunto quest'anno alla sesta edizione.
Sono aperte le iscrizioni, ricordando che l'età minima richiesta è 16 anni. L'iscrizione è gratuita, sono previsti premi per tutti i partecipanti offerti dagli sponsor. La Miss e il Mister vincono un viaggio offerto dalle Botteghe di San Bartolo, organizzatori dell'evento, la stampa di un book fotografico offerto da StampadaImage e buoni acquisto. Per maggiori informazioni e iscrizioni contattare la 'Tabaccheria Gioca Gioca' in via San Bartolo in Tuto, 15.

AB

PAROLA ALL'ESPERTO

INVECCHIAMENTO E ATTIVITÀ FISICA, NON È MAI TROPPO TARDI

Prima di tutto dobbiamo sfatare i seguenti luoghi comuni: l'attività fisica è una cosa per giovani, lo sport va fatto fino ad una certa età, la persona anziana deve evitare qualsiasi sforzo fisico. Ormai la ricerca scientifica sia in ambito geriatrico che in ambito sportivo ha dimostrato senza ombra di dubbio che è proprio l'attività fisica un dei più potenti "elisir di lunga vita" in quanto rallenta i processi d'invecchiamento della macchina umana.
Uno di questi è la sarcopenia ovvero la perdita progressiva di massa muscolare che dai 40 ai 70 anni può essere anche del 50% e che può essere contrastata dall'esercizio fisico, il quale non giova solo ai muscoli ma anche alle strutture tendinee ed articolari e allo scheletro che si mantengono funzionali solo attraverso il movimento. E' dimostrato che l'attività fisica può essere fatta anche in tarda età (sempre tramite consulto medico) e affidandosi a palestre o centri con personale qualificato; evitare il fai da te, perché i programmi di allenamento devono avere: un metodo, una progressione e una continuità, altrimenti non si hanno risultati e anzi c'è il rischio di fare dei danni al proprio corpo.

Maurizio Tronconi
maestro e presidente della Scuola del Fiume CSWI asd

GLI EVENTI A SCANDICCI?
INSCANDICCI.IT/EVENTS
vai sul sito e scopri tutti gli eventi che ci sono ogni giorno nella ns. città e/o CONDIVIDI il TUO evento

iNscandicci
Mensile FreePress di informazione sulla città di Scandicci e zone limitrofe

Editore e Concessionaria Pubblicitaria: STUDIO GRAFICO IMAGE S.A.S.
Sede Legale | Amministrativa: Via Filippo Brunelleschi, 6 PRATO (PO)
Sede Operativa: Via Palestro, 18G Campi Bisenzio (FI)
Pubblicità: Tel.e Fax **055 8970265 -** info@inscandicci.it - www.inscandicci.it
Stampa: I.T.S. s r.l. Industrie Tip. Sarnub - Via Abate Bertone, 14 - 13881 Cavaglià (BI)
Distribuzione: FSC soc. coop. Via Pistoiese, 387G Firenze
Direttore Responsabile: Luca Campostrini - redazione@inscandicci.it
Impaginazione: Andrea Chiarelli e Federico Sada per Studio Grafico Image s.a.s.
Inserzioni pubblicitarie: Studio Grafico Image s.a.s. - info@stampadaimage.it
Periodico d'informazione locale. Anno XXVIII n. 1 del 8 Maggio 2019. Num. R.G. 1086/2017
Num. Reg. Stampa 7. del 13/07/2017 Tribunale di Prato

Dati non raccolti presso l'interessato. Si informa che ai sensi dell'art. 24, comma 1, lett. C, del D.Lgs 196/2003 (codice in materia di protezione dei dati personali), il consenso per il trattamento dei dati personali, non è richiesto in quanto i dati sono provenienti da pubblici registri, elenchi, atti o documenti conoscibili da chiunque. Nel rispetto della normativa vigente in materia di protezione dei dati personali (art. 13 del D.Lgs 196/2003). La informiamo che i suoi dati personali, non sensibili, sono raccolti e trattati da Studio Grafico Image s.a.s. al solo fine dell'invio presso la sua residenza del periodico gratuito "In Scandicci". Il responsabile del trattamento è Studio Grafico Image s.a.s.. Potrà in ogni caso richiedere l'eliminazione dei Suoi dati e in contemporanea la sospensione dell'invio della sua copia esercitando l'art. 7 scrivendo a Studio Grafico Image s.a.s., via Palestro, 18G 50013 Campi Bisenzio (FI).

Eventi San Zanobi, mostre e concerti

Sabato 4 al Teatro Studio due spettacoli realizzati dall'associazione Officina dei Sogni, entrambi a ingresso libero: alle 17:30 Le avventure di Isotta, alle 21 Antologia di Spoon River.

Giovedì 9 alle 17 alla Biblioteca di via Roma "Liberazione: i roghi dei libri del 1933 a Berlino", rassegna di letture pubbliche "Libri salvati".

Da giovedì 9 a domenica 12 al pomario del castello dell'Acciaiolo, "Le foto di Pulman", esposizione di foto d'archivio della storica attività Foto Pulman: trenta immagini di Scandicci del periodo compreso tra il 1910 e gli anni ottanta del secolo scorso. In contemporanea mostra di pittura di Mara Faggioli.

Venerdì 10 festa del patrono San Zanobi: alle 11 messa alla chiesa di S. Maria; alle 16 messa alla grotta di San Zanobi a Casignano. Nel corso del pomeriggio, festa al parco dell'Acciaiolo; alle 21 arriva il corteo storico con esibizione dei Bandierai degli Uffizi.

Sabato 11 "Scollinando", visita ai quattro laghi della città: il lago di San Zanobi, il lago di Chiesanova, il lago la Casaccia e il lago le Ninfee. Ritrovo alle 8:40 in località Baggiolo.

Sabato 11 e domenica 12 al parco del castello dell'Acciaiolo, accampamento romano e scuola gladiatori e legionari. Nel pomeriggio voli acrobatici di rapaci a cura dei Guelfi falconieri; laboratorio alimentare, animazione per bambini; alle 17,30 presentazione del libro "Toscana. Racconti, leggende e sapori" di Andrea Gamannossi; alle 18 esibizione dei ragazzi del Circo En Piste. alle 21 concerto della band Suzy Q.

Domenica 12 nella chiesa di Sant'Andrea a Mosciano "PievInCanto" presenta un concerto di cori polifonici di musica sacra.

Domenica 12 fiera di San Zanobi (mercato straordinario da piazza Matteotti a piazza della Resistenza) e mercatino dei ragazzi a Casellina in piazza Vittorio Veneto.

Da venerdì 17 a domenica 19 al Teatro Studio (venerdì e sabato alle 21, domenica alle 16:45) la compagnia Lo Stivalaccio in "Sêmi - Senza infamia né lode".

Venerdì 17 alle 20:45 al Teatro Aurora "Remember the love" per Niccolò Ciatti: musica, ballo e ospite speciale il cantante Lorenzo Baglioni.

Sabato 18 alle 17 all'auditorium del Centro Rogers concerto della Filarmonica Bellini per i 150 anni di attività (ingresso libero); alle 21 al Teatro Aurora la compagnia Guelfi e Ghibellini presenta la commedia "La zona tranquilla", tre atti in vernacolo fiorentino di Emilio Caglieri da uno spunto di Odoardo Spadaro (offerta libera).

Domenica 19 in piazza Matteotti Festa del lampredotto, con degustazione di trippa e lampredotto.

Lunedì 20 al Teatro Aurora dalle 19:30 in poi "Il confronto": i candidati a sindaco di Scandicci espongono il proprio programma elettorale e rispondono alle domande dei cittadini.

Giovedì 30 alle 21:15, a Villa di Vico, "Musica in villa": 'Madre non mi far Monica', concerto dei Solisti di Modo Antiquo. Con Elena Cecchi Fedi soprano, Bettina Hoffman viola da gamba, Alessandra Artifoni al clavicembalo (12 €).

N.B. Calendario suscettibile di variazioni. Consultate anche il nostro calendario eventi su inscandicci.it

di Luca Campostrini

I TANTI APPUNTAMENTI DEL 10 MAGGIO, SAN ZANOBI

Al castello dell'Acciaiolo dalle 15:30 alle 19 mercatino delle parrocchie e delle associazioni di volontariato. Alle 15:30 animazione per bambini. Alle 17 esibizione di balli e danze a cura di New Happy Dance Scandicci. Alle 19:30 esibizione del gruppo Neglected, vincitore del 5° Factor 2019 talent musicale, presentato da Alessandro Masti. Alle 21:30 corteo storico per le vie cittadine con la partecipazione del corteo della Repubblica fiorentina e dei Bandierai degli Uffizi, col seguente itinerario: piazza Cioppi, piazza Benini, via S. Bartolo in Tuto, via Monti, piazza Togliatti, via Pascoli, piazza della Resistenza, via Pantin e parco del castello Acciaiolo. Alle 22:30 esibizione dei Bandierai degli Uffizi.

LC

GLI APPUNTAMENTI NELLE PIAZZE

Con maggio si moltiplicano le opportunità per vivere Scandicci nelle sue tante manifestazioni organizzate nelle piazze principali. Ecco allora che domenica 12 torna la suggestiva
Mostra dei fiori nell'area del centro cittadino; piazza Togliatti ospita invece il Palio dei giochi antichi, un'iniziativa che cattura l'attenzione di grandi e piccini.
Domenica 26 in centro torna il consueto appuntamento, imperdibile per gli appassionati di mobili e oggettistica d'epoca, con Vetrina antiquaria e con Mercatino arte e ingegno e agroalimentare.
Domenica 26 e lunedì 27 maggio, in piazza Vittorio Veneto, è la volta della sagra paesana di Settimo, con eventi di intrattenimento, lo svuota cantina e stand alimentari.

LC

LA TUA PUBBLICITÀ SU iN scandicci
055 8970265

TENNIS CLUB SCANDICCI: 300 SOCI E ALCUNI NOMI PROMETTENTI

Ferrari, Tortorici e alcuni giovanissimi tennisti

Il Tennis Club Scandicci è sinonimo di sport, di tradizione tennistica e di divertimento per decine di sportivi. Abbiamo intervistato Marco Ferrari, responsabile della scuola tennis, e maestro nazionale FIT (Fed. Italiana Tennis) dal 2008. **Tra la nostra città e il tennis che rapporto c'è?** "Scandicci è sicuramente un ottimo bacino di utenza in quanto a numeri e a fasce di età che possono guardare al tennis come sport da praticare". **Avere in Italia un solo atleta di punta nel ranking mondiale influenza il numero di iscritti anche localmente?** "Non è del tutto vero che in Italia non abbiamo atleti di punta: negli ultimi 5 anni abbiamo assistito ad ottime annate di giocatori italiani, tra i quali Seppi, Lorenzi e dulcis in fundo, Fognini, recente vincitore di un master 1000. Da notare che nell'ultimo periodo si sono affacciati ai grandi tornei giovani tennisti che saranno sicuramente in grado di fare molto bene come Berrettini, Sonego, Fabbiano. Il movimento tennistico comunque, non ha mai risentito di crisi in questi anni". **Quanti sono i vostri tesserati?** "Abbiamo circa 300 soci, un centinaio di tesserati che svolgono attività regolare con tornei e campionati e circa 40 atleti che fanno parte dell'agonistica, tra i quali spiccano Tanini Andrea, Pampaloni Mirko e Fabbrucci Damiano". Oltre, ovviamente, a Marco Ferrari stesso. **Chi vede in pole nel vostro circolo per un salto di qualità?** "L'attività del Circolo Tennis Scandicci è sempre ricca e quest'anno oltre alle squadre giovanili ci sarà un buon numero di squadre di atleti over; per i ragazzi si sono fatti notare i giovani Carboni, Barsanti, Sartini, Farina e Innocenti, che hanno superato agevolmente il girone di qualificazione Under 18. A loro si affiancano Masi Alessio (campione fiorentino U10 non agonistico), Furini Irene (vincitrice torneo U10 Fiesole) e De Logu Irene (finalista torneo U14 Fiesole)". **Ci avviamo verso la bella stagione, cosa proponete per i più piccoli?** Anche quest'anno si svolgeranno i centri estivi, nel periodo di giugno-luglio per ragazzi dai 5 ai 14 anni, in collaborazione con il comune di Scandicci.

di Lorenzo Mossani

PODISTICA IL PONTE: 40 ANNI DI CORSA!

Alcuni atleti della podistica

È esplosa un'autentica passione, quella della corsa, del podismo. Un numero sempre maggiore di persone inizia a voler rimettersi in salute con la regina delle specialità. Con molta dedizione e caparbietà, anche gli scandiccesi armati di smartwatch e di voglia di recuperare la condizione fisica corrono per le nostre strade e per i nostri parchi. Sicuramente sono ancora di più quelli che si associano a una realtà come Il Ponte Scandicci, come è comunemente chiamata in città. "Il Ponte ASD Podistica" ha origine nel 1979 e conta attualmente circa 120 atleti di ogni valore agonistico. È Gruppo podistico nato in seno all'omonimo circolo tuttora presente in piazza Matteotti, ma è cresciuto in maniera vertiginosa negli anni '90. La Società, ricordiamolo, organizza ogni febbraio la mezza maratona "Trofeo Il Ponte", un'istituzione, per la città. Ma ci sono anche il "Trofeo San Zanobi", la "Scarpinata in Roveta" e il "Trail del Mulinaccio" che si svolge questo 19 maggio. Il limite massimo è di 500 atleti ed è un percorso running in campagna, fra le colline di Scandicci tra Roveta e San Vincenzo a Torri. Naturalmente questa corsa è aperta a tutti, senza limiti di tempo e c'è chi se la prende comoda anche godendosi il paesaggio! Non c'è una vera fascia di età per la corsa, ma sembra molto "in" per molti quarantenni, i famosi millennials. Naturalmente tutto monitorato, ormai, dai social dei singoli partecipanti.
La Società è storicamente legata al mondo del sociale e alla collaborazione con altre associazioni locali, come "Libera" per l'organizzazione della "Passeggiata della legalità".
Il gruppo è presente in ogni tipo di gara, basta che si corra: dai cross alle ultramaratone, dalle mezze ai trail, dalle skyrace alle notturne, prediligendo comunque la classica garetta domenicale a Firenze e dintorni.
La sede sociale è al circolo Il Ponte in piazza Piave, dove i tesserati si ritrovano ogni sabato dalle 17. Gli allenamenti si tengono al campo sportivo di via del Filarete a Firenze, oppure dove capita

di Lorenzo Mossani

Haak e Vasileva con le valigie Conferme per Malinov, Da Silva e Merlo

IL SOGNO DI SCANDICCI SI FERMA IN SEMIFINALE

È calato il sipario sulla stagione della Savino Del Bene.
Una stagione che l'ha vista protagonista su tre fronti, sfiorando il primo titolo che manca a questa ambiziosa società. Purtroppo sul cammino delle nostre stelle si sono poste le due big del campionato italiano e del volley europeo: Novara e Conegliano.
Novara trascinata dalla stella della Nazionale, Egonu, Conegliano che si è dimostrata più forte nel roster.
Giusto quindi il terzo posto in regular season, come quasi scontate sono state le finali in tutte le competizioni tra Conegliano e Novara. Sicuramente, Scandicci, ha un solo rammarico: non aver sfruttato la cattiva condizione fisica delle piemontesi in semifinale play-off. L'Igor aveva sfiorato l'eliminazione nei quarti con Il Bisonte, salvata soltanto da una reazione di nervi e dalla solita immensa Egonu. Novara è arrivata alla sfida con le scandiccesi piena di lividi, sembrava un pugile pronto a cadere, ma non è crollata nemmeno dopo aver perso gara 1. Forse la prova di forza mentale è arrivata in gara 2, quando ha riacciuffato Scandicci dopo aver subito un parziale di 11 a 1.
E qui sono venute fuori le lacune della Savino Del Bene, più da un punto di vista mentale che tecnico. Anche perché nelle semifinali play-off si sono viste buone cose da parte di tutta la squadra: Merlo ha volato per difendere ogni palla, Haak è tornata ad essere la Regina di Svezia, Vasileva ha dimostrato in gara 4 tutto il suo valore. Bene anche Stevanovic, un po' più in difficoltà invece Da Silva, anche se la sua serie è stata sufficiente. Perfetta, quando è entrata, Caracuta, così come Bisconti nel giro dietro.
L'MVP (Most Valuable Player, ossia "miglior atleta") è sicuramente Lucia Bosetti, indispensabile in tutti i fondamentali.
Non benissimo il muro con Haak posizionata a prendere la parallela di Plak, mentre era implacabile in diagonale; male le palle nelle zone di conflitto.
Altro aspetto da non sottovalutare è il poco contributo della panchina, la stessa Kosheleva, comprata per i play-off non si è quasi mai vista.
Ma è tempo di guardare al futuro.
In panchina dovrebbe arrivare Mencarelli, sicuro l'acquisto di Bricio e le conferme di Da Silva, Merlo - che ha firmato un biennale -, Bosetti, Malinov e probabilmente di Stevanovic e Bisconti. La seconda palleggiatrice dovrebbe essere Carraro, reduce da un'ottima stagione a Bergamo.
Stysiak, che sembrava vicino a Scandicci, appare aver invertito la rotta per Novara, mentre Sloetjes sembra la candidata ideale per il posto 2.
Una mezza rifondazione, con una sicurezza: Scandicci sarà ancora competitiva.

di Lorenzo Mossani

INTERVISTA A VERONICA BISCONTI

Una delle protagoniste dell'ultima parte della stagione della Savino Del Bene è stata sicuramente Veronica Bisconti, riminese classe 1991. Una serie play-off giocata da protagonista, sempre in campo nel giro dietro per dare un aiuto alla squadra.
L'obiettivo stagionale è stato raggiunto?
"Inizialmente facevo il secondo libero, poi da gennaio ho fatto i giri dietro ed ho trovato tanto spazio. Spesso ho dato il mio contributo, altre volte potevo dare di più, ma credo di poter affermare: obiettivo raggiunto".
È difficile mentalmente fare solo il giro dietro?
"È complicato spiegarlo, io lo avevo fatto già con Carlo Parisi a Busto, devi concentrarti mentalmente solo su una cosa e la devi fare bene, perché hai i riflettori puntati. Basta un errore per compromettere la tua prestazione".
Hai un segreto per entrare in campo?
"Testa sgombra e dare sempre il 100%!".
Com'è il rapporto con le tue compagne di squadra?
"Molto buono. Sono una ragazza alla quale piace scherzare, nello spogliatoio si respira un ottimo clima. Devo dire che sono contenta di questa stagione anche da questo punto di vista".
Il rapporto con l'altro libero Enrica Merlo?
"Ottimo sia in campo che fuori, in più anche i nostri compagni sono amici, quindi direi perfetto".
Come si vive a Scandicci?
"È una piccola città ben servita vicino alla bellissima Firenze, direi benissimo. Sono riuscita ad entrare in empatia anche con le persone"..

LM

Al centro Veronica Bisconti

Capisaldi identitari del territorio **Costruzioni che restituiscono il carattere più profondo della città**

L'IDENTITÀ STORICA DI SCANDICCI IN TRE PAROLE: LE VILLE, LE PIEVI, LA BADIA

La Badia a Settimo

La villa di Castelpulci

La pieve di Sant'Alessandro a Giogoli

Nel linguaggio comune contemporaneo sentiamo molte volte ripetere la parola "identità".
Un termine complesso, spesso stiracchiato alla bisogna, ma comunque fondamentale. Sotto il manto dell'edilizia moderna, anche Scandicci può vantare una sua identità, che definirei "storicamente metropolitana".
Il recente successo di Open Villas, con gli itinerari magistralmente condotti dal giovane storico dell'arte scandiccese Leonardo Colicigno Tarquini, ha sottolineato un primo tassello di questa identità storica: la Scandicci delle ville e delle straordinarie famiglie fiorentine – e toscane – che le hanno erette e poi abitate.
Luoghi costruiti per mille, svariate, ragioni.
Castelli posti a difesa di vaste tenute, come nel caso dei Cadolingi a Montecascioli o dei Rucellai all'Acciaiolo.
Oppure dimore costruite, secolo dopo secolo, in forme sempre più eleganti come teatri del "buon ritiro" fuori dalla città, o come centri di riserve venatorie e agricole: villa il Diluvio con gli Ximenes, Giogolirossi con i Pitti, i Torrigiani e gli Antinori nelle omonime ville, i Poccianti al Platano, gli Altoviti e i Passerini a Scandicci Alto, i Pulci con i Soderini e poi i Martelli a Castelpulci. Pezzi di città trapiantati nel nostro territorio, capaci di vivere in una relazione profondissima tra dentro e fuori le mura.
Quel rapporto che si saldò – già nei secoli a cavallo del Mille – anche sul versante ecclesiastico.
Nell'alto medioevo, infatti, la strutturazione della diocesi e dell'influenza del vescovo corse lungo i binari delle pievi: come più volte abbiamo sottolineato, questi edifici rilevantissimi, dotati del fonte battesimale, della terra benedetta per le sepolture e di un loro territorio di riferimento – la pievania –, hanno costituito anche a Scandicci dei veri e propri attori protagonisti, capaci di modellare il paesaggio e il nostro DNA territoriale. Dietro le pietre plurisecolari di San Giuliano a Settimo, San Vincenzo a Torri e Sant'Alessandro a Giogoli si nasconde una storia profonda, fatta di architettura, scultura e pittura.
Il film documentario sulla storia della pieve di San Giuliano, presentato al Teatro Studio il 16 aprile scorso di fronte ad una platea stracolma di persone, è la dimostrazione di quanto questa identità viva ancora nella percezione di molti nostri concittadini. E di quanto bisogno ci sia di farla riaffiorare dalle polveri della storia.
Infine, impossibile non citare in questa sede la badia di Settimo. Ed è doppiamente importante, vista la notizia dell'avvenuta riunificazione dopo 236 anni di separazione. Una ferita che ancora oggi grondava sangue. Restituire questo complesso alla sua unità significa ricostruirne completamente il senso. Un monastero che rifondò il concetto stesso della città di Firenze e del suo territorio circostante. Un'abbazia intrisa, fino alle fondamenta, di quella sapienza benedettina capace di coniugare spiritualità, rapporto costante con la terra e con le sue principali risorse, lavoro, ispirazioni artistiche strepitose, rispetto della vita e della natura. Al settimo miglio da Firenze, tra il 998 e il 1011, nacque una storia che si sarebbe irraggiata in ogni angolo d'Europa.
Ed eccoli qua, quindi, i capisaldi identitari di Scandicci. Le ville, le pievi e la badia.
Quando parliamo di identità metropolitana di Scandicci in realtà richiamiamo qualcosa che va ben oltre gli ultimi decenni. Sottolineiamo, magari talvolta senza accorgercene, un rapporto di area vasta che la storia stessa di questo territorio ci suggerisce e che ha plasmato, goccia dopo goccia, lo spazio e il tempo della nostra città.

di Marco Gamannossi

PAROLA ALL'ESPERTO — IMPLANTOLOGIA MININVASIVA: OVVERO IMPIANTI SICURI, VELOCI E SENZA POSTUMI.

Grazie alla chirurgia computer-assistita oggi é possibile posizionare impianti con interventi minimamente invasivi, cioé senza tagli né punti di sutura.
Questa nuova frontiera dell'implantologia porta molteplici vantaggi per il paziente:
le sedute sono molto piú brevi, il trattamento é piú rapido e con un minor numero di appuntamenti, viene dato minor disagio durante l'intervento e anche i postumi sono limitati.
Infatti, dopo l'inserimento dell'impianto, il paziente non avrá dolore e neppure gonfiore e potrá riprendere da subito le proprie abitudini alimentari.
Ma come é possibile tutto ció ?
La risposta risiede in un particolare programma: tutto nasce dall'elaborazione dell'immagine ottenuta tramite TAC delle ossa demascellari; tramite un apposito software é possibile progettare virtualmente il numero e la sede degli impianti, considerando l'anatomia e le strutture nervose e vascolari da proteggere.
Grazie alla realizzazione virtuale dell'intervento, é possibile condividere con il paziente le fasi del progetto prima che questo si realizzi.
Riassumendo, con questa metodica computer-guidata, gli impianti vengono inseriti nelle arcate dentarie, con modalitá minimamente invasive e tempi rapidissimi sia di lavorazione che di recupero, determinando grandi vantaggi per il paziente che puó tornare al lavoro senza i postumi della chirurgia tradizionale.
Inoltre questo tipo di chirurgia é estremamente utile nei pazienti con problematiche cardiocircolatorie in quanto, non andando incontro ad una ferita importante, possono inserire impianti non sospendendo la terapia farmacologica in essere.

Dott.ssa Chiara Alpi

LA RUBRICA DEGLI ANNUNCI IMMOBILIARI

Scopri le tante soluzioni proposte dalle

NS. AGENZIE PARTNER

NON HAI TROVATO CIÒ CHE CERCAVI?

Nessun problema...

CONTATTALE e sicuramente sapranno trovare l'immobile giusto **PER TE!**

Quattromura Immobiliare

COMPRAVENDITA - CONSULENZA MUTUI
AFFITTI - STIME E PERIZIE

Scandicci centralissimo, disponiamo di due bilocali in corso di realizzazione, consegnati completamente ristrutturati, composti entrambi da soggiorno con angolo cottura, camera matrimoniale, bagno, ed eventuali balconi o ripostigli. Primo piano con ascensore. Facciate recentemente rifatte. Consegna entro fine luglio. Richiesta a partire da € 149.000, 00. Rif. 205

Scandicci Casellina, tre vani e mezzo, spazioso soggiorno con angolo cottura e balcone, bagno, camera matrimoniale con secondo balcone e camerina. Doppia esposizione angolare. Recentemente ristrutturato con ottime rifiniture, €. 205.000 trattabili. Rif. 308 classe G 226,90. kwh/ m2anno.

Colline tra Scandicci e Lastra a Signa, palazzina, ultimo piano 4 vani in ottime condizioni, cucina soggiorno, con accesso a balcone con piccolo ripostiglio ed attacchi lavanderia, camera matrimoniale, camera media con accesso ad altro balcone, due bagni, aria condizionata e allarme, grande garage, €. 210.000. Rif. 417 classe C 77,2 kwh/ m2anno.

Scandicci, ns esclusiva, adiacenze via Vivaldi, grandissimo 5 vani ristrutturato, al primo piano, ampio ingresso, cucina, sala da pranzo, salone, due camere matrimoniale, ripostiglio, grande bagno e due balconi. Ben rifinito. Posto auto di proprietà. €. 310.000. Rif. 504 classe G 178,34 kwh/ m2anno.

Scandicci collinare, recente costruzione, splendidi affacci sulle colline, sei vani due livelli; al piano ultimo: ingresso, spazioso soggiorno, ampia cucina, vano lavanderia, balcone, due camere, doppi servizi e grande terrazza, al piano mansardato: due/tre enormi ambienti con terrazza a tasca e soffitta. €. 270.000. Rif. 608 classe F 113,9 kwh/ m2anno.

Scandicci collinare, posizione immersa nel verde, ULTIMA villetta nuova costruzione con spaziosa taverna/cantina e giardino carrabile di oltre 900mq angolare su 3 lati. Rifiniture all'avanguardia, notevole risparmio energetico (Classe A2), composta da soggiorno, cucina abitabile, 3 camere, due bagni e balcone. Prezzo €. 330.000,00. Rif. 708.

Scandicci, Via di Scandicci Alto, villetta a schiera, al piano terreno resede frontale e giardino tergale, ingresso, soggiorno, cucina abitabile, bagno oltre camerina/studio. Al primo piano 3 camere, balcone e altro bagno. Sottotetto con terrazza; al piano seminterrato, ampia cantina oltre grande garage, €. 470.000. Rif. 705. Classe F EPgl, nren 113,36, ren 0,19 Kwh/ m2anno, prestazione fabbricato "bassa" in inverno, "bassa" in estate.

Quattromura Immobiliare

COMPRAVENDITA - CONSULENZA MUTUI
AFFITTI - STIME E PERIZIE
Via Turri 68/A, 50018 Scandicci - Tel./Fax
055/253796 – 055/250536
quattromura.imm@libero.it
www.immobiliarequattromura.it

Immobiliare DEI ROSSI

SPECIALIZZATA IN COMPRAVENDITA ED AFFITTI CAPANNONI INDUSTRIALI ARTIGIANALI - FONDI COMMMERCIALI

Via Benozzo Gozzoli, 5/2
50018 SCANDICCI (FI)
055 7221270
www.immobiliaredeirossi.it
info@immobiliaredeirossi.it

SCANDICCI uscita autostrada affittasi ottimo capannone mq 290 piano terra con ufficio, doppi ingressi carrabili e ingresso pedonale, 4 posti auto riservati, climatizzato. CONDIZIONI PERFETTE. Classe energ. D EPgl,nren 167,7320 kwh/m2 anno.

SCANDICCI uscita autostrada vendesi capannone terratetto mq 1800 altezza mt 6 con piazzale privato recintato. Classe energ. G IPE 175 kwh/m2 anno

SCANDICCI Ponte a Greve vendesi bel locale commerciale piano terra molto luminoso mq 160, buone condizioni con ampio piazzale privato recintato con ingresso pedonale e ingresso carrabile. OTTIMA POSIZIONE. Classe energ. G IPE 50,98 kwh/m2 anno

SCANDICCI uscita autostrada vendesi ottimo capannone angolare in muratura tradizionale di mq.250 piano terra molto luminoso, doppi ingressi carrabili e ingresso pedonale. Doppi servizi, riscaldamento, impianto elettrico, posti auto riservati. Classe energ. C EPgl,nren 122,7270 kwh/m2 anno

SCANDICCI uscita autostrada vendesi capannone terratetto mq.700 suddiviso in 4 unità immobiliari da mq 140 a mq 210 ciascuna. MURATURA TRADIZIONALE. OCCUPATO CON OTTIMA RENDITA. Classe energ. G IPE 208 kwh/m2 anno

SCANDICCI uscita autostrada affittasi capannone terratetto mq.550 a piano terra, con ampio ingresso carrabile anche accesso furgoni con resede privato recintato PERFETTE CONDIZIONI, servizi e impianti a norma. Classe energ. G EPgl,nren 45,00 kwh/m2 anno

---

L'IMMOBILIARE
DI GIULIANA MARRANCI

ASSISTENZA COMPLETA PER COMPRAVENDITE E AFFITTI STIME E PERIZIE GIURATE CONSULENZA TECNICA E CREDITIZIA CON IL SUPPORTO DI STUDI TECNICI E BANCHE DI PRIMARIA IMPORTANZA

- **COLLINE CERBAIA** app.to mq. 40 da ristrutturare ingresso indipendente. APE in redazione. € 50.000.
- **COLLINE CERBAIA** chiesa sconsacrata mq. 65 da ristrutturare per open space suggestivo. € 60.000.
- **SCANDICCI CENTRO** nuda proprietà di 3 vani 2 balconi buone condizioni posto auto cantina. Usufruttuari anni 86 e 82. APE G 257,70. € 130.000.
- **COLLINE CERBAIA** app.to mq. 90 vani 3,5 doppi servizi ingresso indipendente termo autonomocamino. APE lin redazione. € 160.000
- **SCANDICCI** a pochi passi dalla tramvia ottimo 3 vani 2 camere cucina arredata termo autonomo terrazza abitabile giardino garage e cantina. APE in redazione
- **COLLINE CERBAIA** app.to mq 149 vani 4 2 servizi 2° piano. APE in redazione. € 230.000.
- **S. QUIRICO (FI)** ottimo 4 ampi vani 2 terrazze luminoso termo autonomo ascensore fino al garage di mq 25. APE E 79,0. € 295.000.
- **LA ROMOLA** porzione di colonica mq. 110 vani 5,5 termo autonomo garage mq. 30 resede zona tranquilla immersa nel verde. APE G 323,0908. € 270.000 TR.
- **COLLINE CERBAIA** antica villa mq. 160 divisa in due unità: 1° app.to 5 vani 2 bagni ottimo stato - 2° app.to vani 3,5 caratteristico indipendente. Terrazza mq. 200 panoramicissima. APE in redazione. € 370.000 tr..
- **COLLINE CERBAIA** app.to mq. 193 vani 8 doppi servizi ingresso indipendente termo autonomo camino giardino mq. 90 cantina mq. 55 terreno mq 495 resede mq 100. APE in redazione. € 380.000.
- **LE TORRI A CINTOIA** in bifamiliare ottimo app.to 4 vani oltre mansarda 2 bagni garage mq. 38 resede. APE in redazione. € 370.000 TR.
- **SCANDICCI CASELLINA** splendito e panoramico attico mq. 145 vani 5 con 2 servizi terrazza mq. 250. APE G 175,60 € 370.000 TR.
- **SCANDICCI COLLINE** porzione colonica 4 vani mq. 90 ristrutturata giardino mq. 850 posti auto. APE in redazione.€ 420.000 TR.
- **S. CASCIANO** villetta libera 4 lati mq 180 annesso mq. 70 garage giardino terreno. APE in redazione. € 490.000 TR.
- **SCANDICCI E FIRENZE** vendesi garages e cantine varie metrature per info rivolgersi in agenzia.
- **S. VINCENZO A TORRI** vendesi garage mq. 40. € 29.000
- **COLLINE CERBAIA** affittasi appartamenti di 2/3/4 vani e terratetto per info rivolgersi in agenzia

RICERCHIAMO IN ZONA APPARTAMENTI IN VENDITA E AFFITTO PER LA PROPRIA CLIENTELA CONTATTACI PER UNA VALUTAZIONE GRATUITA DEL TUO IMMOBILE

L'IMMOBILIARE
DI GIULIANA MARRANCI
via dell'Acciaiolo, 40/a - Scandicci
tel. 055755390 - cell. 3357053006
giuliana.marranci@gmail.com
www.immobiliaremarranci.it

PAROLA ALL'ESPERTO — ASCOLTA LA TUA PANCIA..

Ippocrate, il padre della medicina affermava che l'intestino è l'organo dal quale dipende la salute dell'intero corpo, per cui curarlo significa aver cura del proprio benessere. Non si sbagliava, infatti l'ultima parte dell'apparato differente è così importante che viene definita anche "secondo cervello": nello spessore della sua parete è infatti presente un vero e proprio sistema nervoso, il sistema nervoso enterico, costituito da più di 100 milioni di neuroni, più di quanti ce ne sono nel midollo spinale! La quantità di messaggi che il cervello addominale invia a quello centrale è pari al 90% dello scambio totale; sono ovviamente messaggi inconsci, che si manifestano chiaramente solo quando scatenano reazioni di malessere e diventano segnali di allarme. L'intestino rilascia serotonina, l'ormone natura che comunica al cervello una sensazione di benessere, e svolge delle funzioni di coordinamento a livello emozionale e immunologico. L'intestino è spesso interessato da disturbi non solo legati alle abitudini alimentari scorrette che possono mettere a dura prova l'intestino e modificarne la flora batterica che ricopre le pareti interne ed è formata da più di 400 specie batteriche diverse, ma anche dallo stress. La sindrome dell'intestino irritabile è frequente soprattutto nelle donne dai 20 ai 40 anni ed è causata da una concatenazione di fattori: abitudini alimentari, stile di vita sedentario, predisposizione ed emotività. Gonfiore, dolore e stipsi sono alcuni dei messaggi che l'organismo manda oltre a alitosi in presenza di lingua patinata, pelle impura e cefalea. Per combattere le infiammazione intestinali è fondamentale far attenzione a cosa si mangia:meglio evitare alcolici, carni conservate, prodotti da fast food e alimenti ricchi di burro e nella fase acuta vanno banditi salumi, formaggi stagionati, uova, latticini non biologici.In questi casi di colite sono di grande aiuto i fermenti lattici e la radice di daikon che aiuta a depurare l'organismo. Infine non bisogna dimenticare che l'attività fisica è eccellente per gestire l'ansia che si scarica sull'intestino: mai cedere alla sedentarietà e inserire del movimento nelle attività quotidiane. Provare per credere!

Dott.ssa Carlotta Biagiotti

Marionnaud
PARIS

Beauty is mine

follow us

@Marionnauditalia

marionnaud.it

Sconto

-25%

su una spesa minima di 49 Euro

FOTOGRAFA

O PRESENTA QUESTO COUPON

*Valido fino al 31/05/19 sottoscrivendo la Carta Fedeltà Marionnaud. Non cumulabile con altre promozioni e/o buoni in corso. Non valido sui prodotti della CAMPAGNA PIÙ PUNTIindicati in punto vendita. Non valido sull'acquisto di GIFTCARD MARIONNAUD. Valido anche online sull'eShop marionnaud.it (Cod. 118989)

Venere Immobiliare

La "Venere Immobiliare" è formata da professionisti che si mettono in prima persona a disposizione del cliente con la massima trasparenza. Ad oggi professionalità e passione per il nostro lavoro è tutto in un settore come questo e tutta l'esperienza accumulata nei numerosi anni è stata riversata sulle nostre agenzie situate nel cuore di Scandicci e Firenze nel quartiere dell'Oltrarno. I primi appuntamenti servono per stabilire un rapporto di fiducia, un filo diretto con il Cliente al fine di comprendere esattamente i Suoi desideri e quindi cercare di proporgli l'immobile desiderato, evitando che una ricerca che dovrebbe essere piacevole diventi, invece, lunga e stressante per l'acquirente.

I NOSTRI SERVIZI:

VALUTAZIONI GRATUITE • - STUDI DI PROGETTAZIONE E RISTRUTTURAZIONE • CONSULENZE LEGALI E NOTARILI • CONSULENZA MUTUI

PER CHI VENDE L'IMMOBILE IN ESCLUSIVA CON NOI OFFRIAMO LA RELAZIONE TECNICA E L'APE

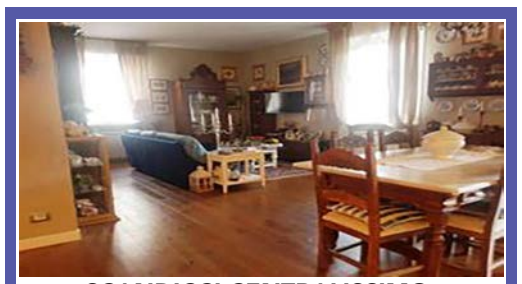

SCANDICCI CENTRALISSIMO:
a due passi da tutti i servizi, vendesi meraviglioso appartamento di 5 vani in palazzina quadrifamiliare composto da ingresso, zona giorno ambiante open space - cucina abitabile con balcone, sala doppia, tre camere da letto matrimoniali di cui una con servizio privato, ulteriore servizio finestrato, ampio ripostiglio con ulteriore balcone angolare e due posti auto coperti. Riscaldamento singolo, appartamento completamente ristrutturato 2 anni fa. Classe energetica in fase di elaborazione.
EURO 370.000,00

SCANDICCI PONTE A GREVE:
in strada interna e silenziosa, in recente e piccolo complesso di pochi appartamenti, vendesi 3 vani finemente ristrutturato in ogni minimo particolare con ingresso indipendente dalla resede composto da soggiorno angolo cottura, camera matrimoniale, camera singola e servizio finestrato. Completa la proprietà il garage. Zona ben servita a 2 passi dalla Tramvia "Aldo Moro".Termosingolo. APE Cl.En."D" EPI 118.
EURO 275.000,00

SCANDICCI COMUNE VECCHIO:
NOSTRA ESCLUSIVA, a due passi da tutti i servizi ed in piccola palazzina di 2 piani di soli 5 appartamenti, vendesi appartamenti di nuova ristrutturazione (4 VANI e 2 VANI) posti all'ultimo piano. Possibilità di scelta materiali. Termosingolo. No condominio. Consegna fine Ottobre 2019. Per ulteriori informazioni chiamare presso il nostro ufficio di Scandicci 055254108.
4 VANI EURO 239.000,00
2 VANI EURO 189.000,00

SCANDICCI NEL CUORE DI BADIA A SETTIMO:
vendesi terratetto di circa 70 mq sviluppato su 2 livelli composto da ingresso indipendente, cucina e soggiorno ambiente open space, ripostiglio sottoscala al piano terreno, due camere da letto matrimoniali e servizio finestrato al primo piano. Completa la proprietà la soffitta. Immobile in ottime condizioni accessoriato di aria condizionata, cancelletti a tutte le finestre. Possibilità garage. Ape in fase di elaborazione.
EURO 220.000,00

SCANDICCI RINALDI:
vendesi porzione di colonica libera su 3 lati di circa 300 mq su due livelli, Ingresso, soggiorno , sala da pranzo con caminetto, doppia cucina di cui una con ulteriore camino, 5 camere da letto, 4 servizi e 5000 mq circa di giardino pianeggiante., oltre fienile indipendente di circa 90 mq suddiviso in 4 vani il tutto su un livello completamente ristrutturato nel 2014. Immobile di sapore toscano, travi a vista, cotto di Impruneta. Classe energetica in fase di elaborazione.
EURO 950.000

SCANDICCI ZONA BADIA A SETTIMO:
NOSTRA ESCLUSIVA, vendesi bellissimo appartamento di recente costruzione di 95 Mq circa situato al primo piano di piccola palazzina composto da ingresso nel soggiorno-cucina con terrazzo a loggia, camera da letto matrimoniale, camera da letto singola, servizio finestrato e ulteriore terrazza a loggia. Con la scala interna si accede al piano inferiore dove troviamo ampia taverna/garage con zona lavanderia con predisposizione per secondo servizio. Completa la proprietà ampio giardino carrabile di 200 mq circa e 2 posti auto. Rifiniture di prima scelta, sistema d'allarme, panelli solari per produzione acqua calda, fotovoltaico per energia elettrica. Riscaldamento Autonomo. Classe energetica: A2
EURO 355.000,00

SCANDICCI PRIMO VINGONE:
NOSTRA ESCLUSIVA, in strada tranquilla a due passi da tutti i servizi, vendesi bel terratetto libero su 3 lati con accesso indipendente oltre ampia resede tergale. L'immobile è così composto: al piano seminterrato garage/taverna/lavanderia ambiente unico. Al piano terra rialzato cucina tinello, soggiorno, studio, servizio e 2 balconi. Al primo piano troviamo le 2 camere matrimoniali, camera singola, servizio ed ulteriori 2 balconi. Sottotetto. Divisibile in 2 unità immobiliari. 3 Ingressi. Ape in fase di elaborazione
EURO 480.000

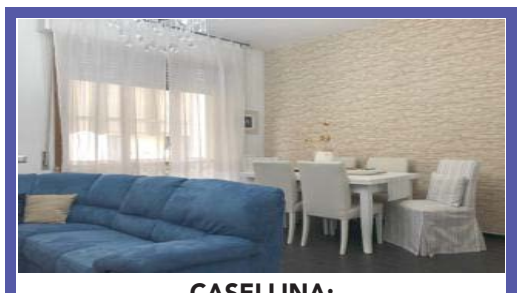

CASELLINA:
NOSTRA ESCLUSIVA, bellissimo 4 vani libero su 3 lati finemente ristrutturato in ogni minimo dettaglio composto da ingresso, cucina abitabile con balcone, ampio soggiorno con accesso al terrazzo, 2 camere matrimoniali di cui una con ulteriore balcone, ripostiglio/armadio a muro e bagno. Piano basso. Cantina e posto auto condominiale. Ristrutturazione del 2012. APE Cl. En."G" EPI 175,00
EURO 259.000,00

UFFICIO SCANDICCI: Via Grazia Deledda 31 - Scandicci - **tel. 055 254108 - 327 9419642**
UFFICIO FIRENZE: Piazza Pier Vettori 1 - **tel. 055 321069 - 335 455001**